京城日報 夕刊 五月廿六日(金)

うなぎスッポン 鳥水たき 海川佐料理 割烹 松園 京城本町二ノ九五 電本二八五番

新海軍協定締結を 佐藤代表が提議

華盛頓 倫敦 兩條約の不安定を力說 昨日軍縮一般委員會で

【ゼネヴァ廿五日發電】佐藤大使は本日の軍縮一般委員會に於て一千九百二十一年の華盛頓條約及び一千九百三十年の倫敦海軍條約に代る新たな海軍協定の締結を提議し左の如く述べた

予は華盛頓、倫敦兩條約の調印國が該條約に依る制限に東縛さるゝことを規定した條項を、軍縮協定草案中から削除することを要求する、其の代り將來締結さるべき軍縮協定中に新規な海軍軍備に關する申合せが包含されることの重要性を痛感する、何んとなれば斯くの如き申合せの成立は將來の軍縮事業に貢獻するところ大なるを確信するからである、日本は昨年〻、二月の一般軍縮委員會に新海軍々縮案を提出したが、右提案は今以て研究もされねば議題ともならなかつて居ない、若し華盛頓、倫敦兩條約がそのまゝ實施されたならば該兩條約調印國は現在の戰艦、航空母艦等の基準を質的にも量的にも增大せねばならぬことになる、換言すれば前記兩條項は現行形態のまゝでは本軍縮會議の先決條件に適合せざるものである、故に華盛頓、倫敦兩條約に依つて規定された噸數を將來の軍縮協定の基礎とすること、否之れらの條約は研究することすらも軍縮の目的を達する所以ではないと信ずる——(寫眞は佐藤代表)

我新軍縮提案に 英代表が反對

米代表も兩條約支持

【ゼネヴァ廿五日發電】二十五日の一般委員會に於ける我佐藤代表の新軍縮提案に對し、イギリス代表イーデン氏は左の如き強硬な反對意見を述べた

軍縮條約の改修は必ずしも永久的の性質を定めるものでもなければ一九三五年の會議の作業に關し見解の先入主を注入せんとするものでもない、それよりも寧ろ今回の日本の提案こそ會議の前途に障碍物を投げるものと思惟する、予は日本の提案を援助するものでないことを言明する

次いでデビス米國代表もワシントン、ロンドン兩條約支持の演說をなし、斯くて午前の一般委員會はイギリス提案の海軍條項の第一回讀會を行つたが、更に午後再開し討議を行ふ筈である

誤解一掃を 出先に訓令

【東京電話】北支の情勢に關し最近支那方面から海外へ向けて種々誇張的報道が傳へられ、列國もまたわが態度に多大の關心を有してゐるので、外務省では二十五日松平駐英、出淵駐米兩大使をはじめ各出先大公使に宛てゝ帝國政府の眞意を傳へ列國の誤解を一掃するに努むべき旨それぞれ訓令を發した

北平市內に 一萬の中央軍

【北平二十五日發電】日本人側情報に據れば數日前より北城の東城にあつた中央軍約八十師が北城に移駐したが、八十七師の約二千は今尚西苑に留まり、市內には現在二千の中央軍及公安隊を加へ約一萬の中央軍が駐屯してゐる

石井、ハル第二次會談 漸次實質味を帶ぶ

政治的諸問題も廣汎に討議 けふ更に第三次會見

【ワシントン二十五日發電】石井代表は二十五日午前ハル國務長官と會談後、大統領よりの招請に接し午後一時半白堊館にルーズヴェルト大統領を訪問、大統領私邸で第二次會商を開始した、會談內容は極秘に附され、大統領の秘書を助けるヴァーノン氏もドアーの外に退き誰も入らずの懇談が一時間以上も續けられた、會談終了後アメリカ側の信ずべき方面より聞くに會談は先づ軍縮問題より始まり、それより經濟問題、政治問題方面に亙り會談を行つた、更に石井全權の都合のつく時間を見計つて第三次日米會談を行ふことに意見一致し、午後四時四十五分會談を終つた、二十四日の第一次會談の形式的だつたのに反し、二十五日の會談は頗る實質的だつたが、未だ結論に達したものではないらしく共同コンミニケの發表も見合せられてゐる

ハル國務長官が 通貨安定を提議

【ワシントン廿五日發電】石井代表、ハル國務長官會談を交へた日米會談は極密に財政及通貨問題に限定され、討議は經濟問題は勿論通商問題にも及ばなかつたと、而してハル長官は世界の通貨を速かに安定せしむべきことを提議し、外國貿易の狀勢に就いて論議されたが、日本側では圓の安定は望ましい處であり之に努めてゐるが、今直ちに實現を期待することは困難な旨說明、續いて金本位制、貿替及銀問題等に就き討議した結果左の點に就き原則的意見一致した模樣である

一、金本位制を基調として世界の通貨及貿替安定を圖る

二、銀價安定に就いては出來るだけ努力すること

尚通貨の即時安定に關しては英國の英米、及米佛の貿易問題に於て各國とも微妙な利害關係があるため具體的協定に到達しなかつたもので最も困難な問題であるとされてゐる

『會談の結果は 滿足すべきもの』 石井全權語る

【ワシントン二十五日發電】ハル國務長官と前後二時間にわたる第一次公式會談を終へた石井全權は會談後左の如く語る

本日の會談では國際經濟會議で審議さるべき國際的諸重要問題に關し愼重審議を遂げたが、會談の結果は極めて滿足すべきものである、あす午前十時からさらに第二次商議を行ふ豫定であるが、若し時間に餘裕があればマウント・ヴァーノンのワシントンの墓に詣で、さらにアーリントンの無名戰死者の墓に花輪を捧げたいと思つてゐる

滿洲國不承認の 態度放棄か

【ワシントン廿五日發電】石井全權、ルーズヴェルト大統領第一次會見により推察するに日米間のよりよき諒解に向ふ機運を作つた事は確實な根據ありと見られてゐる、ルーズヴェルト大統領は日支紛爭の態度が今日以上に惡化しない事を痛切に望む點に主力を置き、若し日本が之れ以上甚だしく世界の輿論を刺戟する事がなければ滿洲國不承認を含むスチムソンドクトリンを放棄し、日本を威嚇すると言ふような態度を捨てゝもよいとの氣分が現れ、ジュネヴァにて示された世界經濟會議支那代表宋子文に對し、デヴイス米軍縮代表から支那に妥協を同時に要求するに至つた

日米裏面交渉 ス氏が說明

ルーズヴェルト大統領に

【ワシントン二十五日發電】ルーズヴェルト大統領とスチムソン前國務長官との會見は、ス氏の否定にも拘らず極東問題に關する意見交換のため行はれたものであるとの說が各方面から傳へられて居る、右により大統領はス氏に一千九百三十一年九月十八日以來の日米間に於ける外交々渉の裏面的經過の詳細な說明を求めたので、ス氏は之れを說明せるのち、ル氏が大統領就任に先立ちハイドパークで前大統領の對東洋政策を變更する事なく踏襲すべき旨非公式に言質を與へた事實を想起して研究せられんことを求めたと

通商民間協議 政府訓令到着

【ロンドン二十五日發電】日本大使館は、本國政府から日英通商民間會議に關する基礎條件を指示した訓令を接受したので、松平大使は愈々今週末二十七日頃からサイモン外相と協議を開始することゝなつた

會議決裂も 已むを得ず

我海軍當局強硬態度

【東京電話】二十五日の軍縮一般委員會で我が海軍代表がイギリス案の海軍條項の審議を開始するに當り、佐藤全權が帝國の立場を明らかにしワシントン及ロンドン兩條約の軍備が依然帝國の國防に關し一致する、イギリス案の第二十三條の削除を要求する重大な聲明をなしたに對し、英代表と米代表デヴイスが離脱となつて反對したとの報は我が海軍當局を緊張せしめ、當局は今後の會議の動向を重大視しワシントン、ロンドン條約に對する見解の相違から彼我正面衝突し會議が決裂するも止むを得ずとして次の如き強硬態度を持してゐる

一、兩條約の效力を一千九百三十六年以後も持續せんとする提議は勿論、該案の數字を基礎とし各國間の協定を構成せんとする如何なる方式も帝國は將來の主張を全然無視せるものなるを以て受諾する能はず

一、英米兩國が飽くまで兩條約の效力持續を主張して讓らざるに於ては、帝國もまた斷乎たる我が立場を闡明し之れがため會議の決裂を招くもまた已むを得ず

五・五・三の比率 持續を固執

——米國官邊の意向

【ワシントン廿五日發電】ゼネヴァよりの情報は軍縮會議に於て日本代表佐藤大使が一九二一年のワシントン條約及一九三〇年のロンドン海軍條約に代る新たなる海軍協定の締結を提議したと傳へてゐるが、右に關し米國官邊では左の如く日本案に反對なる意向を語つた

アメリカはワシントン並にロンドン兩條約の期間延長乃至右兩條約に定められたる比率の維持を要求し、又將來に擴大することに反對するものである、從つて現在の英、米、日三國間の比率五・五・三は勿論、一九三六年の同條約の滿期までは嚴格に遵守さるべきものである

滿洲移民問題は 愼重に計畫する

宇垣總督釜山で語る

【釜山特電】三週間の豫定で東上する途次宇垣總督は夫人同伴二十六日朝釜山着、直ちに東萊溫泉へ向つたが快く語る

東上の要件及び最近の情勢については既に京城で語つた通りである、幸ひ中央政局も安定の模樣で、うるさい色眼鏡の取沙汰も行はれないだらうし、この點すこぶる安易の氣持ちである、朝鮮として今後の東上の政務打合せもこれが主なる仕事は產業施設の整備にあるので、要點であるが、閣議決定された北鮮鐵道の滿鐵委任經營もいづれ林總督と東京で落合ひ、拓務省側とも十分協議の上で決定することになつてゐる、然る後に細目協定を見るのであるから朝鮮獨自の立場について少しもよく諒解を得て置きたいと考へてゐる、最近施行された選擧肅正運動に關し種々疑惑の點もあるだらうが、他方を代表する選擧として公正なる見地の下にその責任を果してもらひたい、また一方も正規の會議も開かれてをらず試驗を經てゐないから何ともいへないが、將來へ期待を有してゐるは相當大問題であり、且朝鮮獨自の移民政策は危險であるから、先づ內地人の滿洲移民方針を確め滿洲國へ朝鮮移民の進出に關して愼重に打合せた上で朝鮮よりの移民の豫定數及び方法に關する具體的の計畫を決定させる方針である

政友硬化するも 基礎は搖がず

政府側極めて樂觀

【東京電話】二十五日政友會幹部會の決議は藏相留任のいきさつから政府總辭職への傾向が濃厚に表面化するに至つたが、之れに對する首相以下閣僚側の見解は全く樂觀的で、閣內大多數もまた閣僚を見て居り、政局は藏相留任により政友會の將來の動向如何に拘らず既に安定したものと見てゐる、卽ち政府首腦部としては政友會の態度が硬化して高橋藏相を退却せしむるに至つても、內閣の一部改造は極めて容易であり何んら考慮の餘地はない、然かも現政府は一般的支持を得てゐる關係上、政友會としても政府と絕緣することはこの際不利であるとしてゐる

幹部會の決定は 激し過ぎる

政友會は自重が必要 ——三土鐵相は語る

【東京電話】二十五日の政友會幹部會の結果につき三土鐵相は同夜九時總辭職の自身で左の如く語る

政友會幹部會では政府と絕緣の決意を表明し、一切の措置を總裁に一任したと聞くが、この決意をなすまでには幹部に相當すべき事情もあらうが僕の見る所ではあまり惡すぎた感がある、激してやつた事は必らず失敗する、幹部會今回の決意についても黨內でも相當反對論を唱へてゐるものもあらうし、この決議が直ちに黨內をリードするものでない、鈴木總裁だつて果してこれを採用するかどうか疑問であると思ふ、從つて今の所僕の進退については何も考へてゐない、鳩山文相も恐らく自重主義だと思ふ、南陸相は官人であるから、將來の爲めにどうのかうのと言ふ事はあるまい、政友會は單に純利害の見地からのみでなく極めて重大な危機に直面してゐるので、隱忍自重が絕對に必要である

廿六日の 定例閣議

【東京電話】二十六日の定例閣議は午前十時開會(山本內相、南陸相缺席)先づ內田外相より石井代表がルーズヴェルト大統領と會見せる模樣を報告し、次いで鳩山文相より瀧川教授の休職處分に關し說明、次いで小山法相より五・一五事件の後の一般情勢、荒木陸相より北支の情勢を報告して正午散會した

一、閣議決定人事

大使館參事官 栗山茂

特命全權大使 外務省條約局長(二等) 松田道一

兼任臨時外務省事務取扱

京大教授 瀧川幸辰

文官分限令第十一條第一項第四號に依り休職を命ず

棉作講習會 廿九日から開始

各道郡面に於ける棉作改良指導の衝に當る本府主催の棉作講習會を二十九日から六日間京城府棉花試驗所に於て開き、受講者は約百五十名參加の筈にて、半島棉作改良の上に寄與する所少くないものと期待されてゐる

松本知事視察

松本京畿道知事は二十六日午前九時京城驛發列車にて議政府、揚州、抱川、漣川、長湍各地の農村振興、林業、水利組合等を視察、來る二十八日夕刻歸任の豫定

岸本中將今夕入城

陸軍造兵廠長岸本中將は平壤兵器製造所檢閱のため出張中のところ二十六日午後五時廿九分着列車で入城、朝鮮ホテルに一泊し二十八日歸任の豫定である

會

◇中央高普創立記念式 中央高普では創立廿五周年記念式並に十ヶ年以上勤續職員表彰式を二十日午前十時から同校で開く筈

◇中央大學々友會 五月廿九日午後六時京城俱樂部にて開く、會費

人

◇矢鍋本社々長 南鮮より廿七日朝歸城

◇井上京城府尹令兄伊輔氏逝去し府尹は廿六日東上

◇戶野愛光氏(古野義行氏長男)病氣療養中の處廿五日午前零時逝去、告別式は廿八日午後五時途中列を廢し若草町西本願寺に於て告別式執行の由

東西南北

いよ〳〵政友會も腹がきまつた▲これからは國家本位の政策不本位でゆくといふところを見ると今までは政權本位であつたらしい▲も一度これを謙譲して見ると政權の前には國家も政策もなかつたものらしい▲政權がいよ〳〵來ないとなると遂に尻をまくるところは鮮鮮安易上の何物でもない▲これが現在の政黨なるものゝ偽らざる姿なのだ▲瀧川教授問題にからんで京大の各部教授も法學部と行動を共にせんとしてゐる、聯的にいへば同情龍工だ▲教授にして既に斯くの如し、どうしてこれで子弟を薫陶することができる▲瀧川教授の如きは問題にしてゐないのかも知れない▲さらば學問の切賣—それ以外の何物でもない大學の教授達だ

春の太陽 (45)

久野豐彥作 田中比左良繪

妾と一緒に遊んで下さい(五)

折角のミス・アメリカのウヰンクも、谷にかゝつては、台なしだつた。

彼女は、なんと色氣に關の抜けた男だらうと、腹が立つてならなかつた。しかし、物は考へやう次第、あんまり、色事に敏すぎるよりも、却つて、鈍すぎる方が、心配なくつて、いゝかもしれぬと思つた。

と、彼女は、突然、大膽にも、

『谷さん！あなた、女を知つてて?』

と、恥しさうな顏して訊ねた。

谷は、ひどく、まごついた。なんと返事をしたらいゝものかと思ひ迷ひながら……

『きつと、知つてるでしよ? 知つてないつてことないわよ』

谷が、あんまり、だまりこくつてゐるので、ミス・アメリカは、しきりに、谷に、かまをかけてゐた。

『女つて、それア失禮ですけど、あなたも存じあげてゐますし、うちの會社の園子さんだの、敏子さんだの、それから鈴子さんや千鶴子さんや……』

やつと、谷が指折りながら女の名前をあげた。すると、彼女が、

『そんな女の人ぢやないわよ、あなたの愛してゐる女の方のことよ』

『なに、愛してゐる女ですつて? それア、御冗談も、お孃さん。休み休み仰有つて下さいましよ』

わたくしは、永いこと木賃宿で水を飲みパン屑を嚙ぢつて、やつと露命をつないできた男です、一人前に自分をさへ可愛がることのできぬのに、どうしてほかの女なんか愛する暇が出來ませう』

谷の言葉が、次第に改まつてくるので、彼女は變な調子だつた、ミス・アメリカは谷に木賃宿で逢つたあの刹那から、ひどく谷が好きになつて、谷となら、結婚してもいゝとさへ、しば〳〵考へてゐたほどだつた。

だが、谷と二人で逢ふ機會なんて、滅多になかつた。谷は馬鹿と一緒のアパアートに住んでゐたので會社へ出勤するにも、かへるときにも、いつでも、二人は、一緒だつた。

ミス・アメリカは、谷に自分の氣持ちを打あける機會が、さつぱりなかつたので、氣晴らしに、拳鬪でもしようと、海洋俱樂部へやつてきてみるうちに、ひよつくり今日、思ひがけぬ谷にめぐり會つた譯である。

丁度、話の切れ目で恰好の機會だつたので、ミス・アメリカは、思ひきつて、眼をつむりながら云つた

『ね、谷さん！おや、妾と一緒に遊んでくださらない?』

ところが、谷は、ミス・アメリカの言葉を、なんと受ちがへたものか、うつかり、彼女と拳鬪の相手でもして遊んでみちや、どんな目にあふかもしれない。

まさか背骨が折れたり、そんな亂暴なこともすまいだらうが、ノツク・アウトされて、しばらく、氣絶でもしたりしちや大變だと思つたので、谷は、まことに、云ひ憎くさうな顏をしながら

『拳鬪ですけれども、一兩日、とくと考へさせて頂きたいんです』

と、素直に答へた。

彼女は俄に、顏を曇らせた。

『だつて一兩日もかゝつて考へるほどのことでもないぢやないの?』

『でも、わたしは、全く、ずぶの素人で、とても、お孃さまの御相手になんかなれませんからね』

『あら、あんなこといつて? 案外たいしたものかしれないわよ』

『いゝえ、わたくしは、ほんたうに、今日、初めて、こゝへやつてきたばかりですから』

すると、彼女は聲をあげて[illegible]。

『まア、谷さん?、あなた、何を取りちがへてゐるのさ? 拳鬪のことぢやなくつてよ。妾と仲よくして頂戴つて云ふのよ。』

挿繪

あすの天氣(27)

高氣壓はオホーツク海から日本海を經て朝鮮に擴がり小低氣壓は本邦の南海上にある、全鮮概ね天氣は良く新義州、雄基に霧がある、明日も天氣は良く暑い

豫報 晴一時曇

廿六日 正午 二四、七(攝)

廿五日 最高 二九、〇(攝)

仁川の潮時(廿七日)

	午前	午後
滿潮	六、三〇 八、三	六、四〇 六、九
干潮	〇、二〇 一〇、六	〇、五〇 一一、八

小兒良藥 奇應丸 ヒヤ

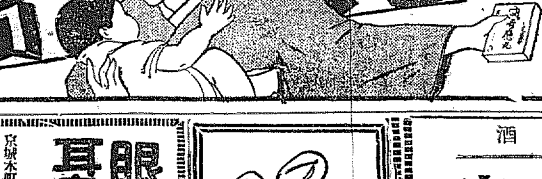

子らが母の懷ろに

お乳を求めるやうに發育は母の愛に絕えず良藥を求めてやみません

救急 治病 保健

を完全に把握した育兒名藥を與へる事により發育に對する母性愛は全部果されます。

主効 カン、ムシ、キツケ、ヒキツケ、チエ熱、風熱、ムシ熱、チ、アマシ、夜泣、青便、胎毒下シ、ホウソウ、ハシカ、胃腸衰弱、其ノ他弱イ小兒……

藥價 二十錢 三十錢 五十錢 一圓 三圓 五圓 十圓 一圓 徳用包 一圓

『育兒之友』無代進呈 葉書名記入申込

大阪天滿橋 本舖 樋屋合資會社 振替大阪二二六〇番

8—A—10

建築金物 朝鮮總督府指定 建築金物一般 カタログ呈 近藤安吉商店 京城本町三

高級銘酒 瓢正宗 仁川 豐田酒造場

コロンテ ナイテモ グリコテ ニツコリ

眼科 耳鼻咽喉科 荒川醫院 京城本町三丁目 荒川正雄 (電話本局一五三四番)

ユアサ電池 陸軍用 海軍用 鐵道用 遞信用 自動車用・通信用・探照用 懷中用・オヂラ用 オートバイ用 理化學試驗用 ラジオ用 其他各種 京城府黃金町一ノ二〇六 代理店 城東電池商會 電話本局四一八七番 振替京城一九五一七番

ファインゴム

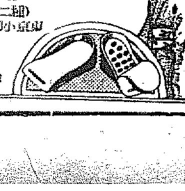

姿よく背を高くする近代的靴具

人目につかず心持よく背を高くし歩行も樂です

甲品 ¥4.20 乙品 ¥3.40 普及品 ¥1.81

(紳士用・婦人用の二種)

京城長谷川町 高野製作所

ク前大統領を初め 朝野名士の關與發覺
モルガン商會の摘發

【ワシントン廿五日發電】モルガン商會の脫稅行爲を摘發し米國銀行界の腐敗を肅正せんと努力しつゝある上院銀行委員會は廿五日も引きつづきモルガン商會主モルガン氏の査問を行つたが右に際し參考書類として調査した同商會の顧客名簿により前大統領クーリッヂ氏をはじめ財務長官ウデイン氏、ルーズヴエルト大統領特派使節デヴイス氏その他多數の朝野の名士高官が同商會の不正に關與せるものと認められるに至つた、かくて世界的大財閥モルガン商會の不正は着々摘發され事件は政界財界その他諸名士の身邊を脅かすに至つたの非建を企てゝゐたものである

瀧川教授の休職正式に決定
御裁可を仰ぎ發令

【東京電話】瀧川京大教授を休職處分に附する件は廿五日の文官高等分限委員會で原案通り承認したので、政府は廿六日の閣議に附議した結果正式に休職を決定直に閣議より上奏御裁可を仰ぎ卽日左の如く發令された

京都帝國大學法學部教授 瀧川幸辰

文官分限令第十一條第一項第四號により休職を命ず

九州健兒 今夜北上

捕亦部隊として派遣する、九州健兒〇〇〇名の將兵は廿六日午後九時卅五分京城驛着、同十時卅五分發列車で北行する

赤の分子檢擧

鍾路署高等係では廿六日早朝某方面から一名の朝鮮青年を引致、同署高等主任自ら嚴重取調べをなしてゐるが、右はさきに起訴された金昌洙一派の總督府の陰謀に當局の追求の手をのがれてゐた村瀬（二〇）といひさき頃から極秘裡に共產黨

防空展覽會 來月十一日から開催

防空知識の徹底を期するため各官廳、軍部聯合の下に來月十一日から十七日まで一週間（自午前八時至午後七時）防空展覽會を開催することゝなつたが會場及出品は次の如くである

一、會場＝第一會場は府廳前、第二會場は南大門小學校々庭の一部

一、展覽品は各種防空兵器々材砲彈、パノラマ、觀測及上海事變の航空關係出品

燈火管制の豫行演習 今晩京城驛で

防空演習の準備を進めてゐた京城驛では燈火管制に對する豫備實驗、配車等の諸設備を終り廿六日午後十時半頃から數分間第一回豫行演習を行ひ從業員にこれに對する豫備知識を與へる、一方事務上支障の有無および顧客に及ぼす影響、線路附近の燈火列車の運轉上支障なきやにつき詳細に調査するがさらに六月一日より十四日間一定時間を限り部分的に豫行演習を實施する筈である

厚昌邑民の獻金

【平北】厚昌邑ではさきに千六百圓高射機關銃一挺を獻納したが、その後續々增加し第二回獻金として金二百圓を廿六日愛國部に寄託した

仁川の獻納式 來月三日擧行

仁川市民の愛國赤誠は汎然的で、すでにその獻金も一萬三千圓を突破しさきに獻納した高射機關銃四挺の上更に高射機關銃三挺及至巾總普選小一基を獻納することゝなり來る三日寺町小學校に於て獻納式を擧行することになつた

近代の社交場カフエ 朗らかさを助長 女給の人格はモチ尊重
監督宜しきを得る御相談 保安課長會議で決る

廿五日まで三日間に亘つた初めての各道保安課長會議では盛り澤山の協議が行はれたが、中でもカフエー、バーの取締方針に就いての協議打合は、

花形 として登場した近代社交界の遊興場であり、一兩年來朝鮮の大中小都市到る處に、恰も雨後の筍の如く族出した時代の所產、街頭の酒場だけに當局の關心も深くその取締對策如何は熱心な協議題目となつた殊に朝鮮のカフエー界は內地の爛熟期に比してまだ〱至つてお行儀の良い存在であるが、今後どう變化するかに就いて危惧の念もあり、今のうちガッチリした取締規則を定めて全鮮的に統一し

邪道 に踏込ましめぬよう指導監督宜しきを得る必要ありとの意見が多く、今までは飲食店、料理屋組合取締規則を適用してゐたのを保安局に考慮し、範圍でない範圍で取締方針を一定して臨むこととし、カフエーの持つ朗らかさは飽まで助長する一面、露骨なエロ發散や喧騷化を嚴重に取締り、女給の自由と人格尊重に就いては大いに

考慮 しようといふ方針で、徹頭徹尾時代と女性を理解した朗らかな方針でカフエーの素質向上を圖ることになつたがその具體案は近く警務局から示される筈である尚ダンスホールに就いては朝鮮は時期尚早として今暫く狀態を見ることになつた

全然新しい規則を作る 立田警務課長談

カフエー、バーは時代の要求であり朝鮮でも將來まだ〱ふえる一方と思ふのでこれを取締る一方指導宜しきを得ることが急務と思ふ、內地の様に爛熟化しない前に誘導することが必要であつて、朝鮮は何くまでも邪道に入るを防ぎ良いものである全部が全部でなくとも中には夫婦子供連れで行つても良いやうなカフエーの一つ二つがあつても良いと思ふ「料理屋、飲食店の取締規則とは別個のものを作る筈である チップ券の制限の如きは朝鮮ではまだ行はれてゐないことだが、之などは取入れて良い點ではないかと思ふ

明大をトップに各大學チーム來る
この夏は野球の洪水

東京六大學リーグ、中等學校リーグ等加盟の野球戰は既に峠を越して、今や半島の野球界は外來チームを迎へ擱つべき待機の姿勢にある、まづ今シーズンに於ける半島の初舞臺を踏んで來襲するのは何れのチームであるかはファンの興味を唆る課題であるが、それは來月中旬來征の明大チームであらうと思はれる、明大に次いで立教、早大、慶大等六大學リーグの強チーム殆ど來襲の豫定であるから、六月中旬から八月半にかけては大學チームオンパレードで賑ふであらう

萬策つきて强盜を働く
砂金に失敗した男

【仁川電話】廿五日午前一時頃富川郡永宗面雲北里飲食店金福順（三〇）方の表戸から二人組の强盜が押入り、奧室にて就寢中の主人を搖り起し採金用の鐵棒ホミで脅迫した後机上にあつた現金五十七圓砂金八匁、預金四十八圓の預金通帳及び諸證書類の入つた手提金庫を强奪逃走した、交通不便の關係で同日午前九時半急報に接した所轄仁川署では渡邊警部補以下司法係を主體に總動員で活動の結果果京須部長の一隊は共犯富川郡中山里無職金春植（二七）を同日午後一時半現場附近で逮捕し、主犯へ鄭仁川府伴角里住所同面雲北里飲食店雇鄭相（二七）を同日午後四時半仁川に向け逃走せんとする處を永宗島渡船場で難なく取押へた、前記兩名は元仁川で飲食店を開業してゐたが不景氣のため同店を引拂ひ砂金採取で景氣のよい永宗島に渡つたが又もや失敗し萬策つきて遂に强盜を働くに至つたものである

試驗飛行 三日目・咸興着

試驗飛行士の京城、咸興間試驗飛行第三日目は廿六日午前八時廿四分京城發、同九時七分に鐵原上空を通過し同十時二十四分咸興に着陸した

京畿道扱國防獻金

京畿道扱國防獻金は廿五日現在二萬八千五百九十五圓三錢に達し、京畿道學務課の西事務所、普通學校より續々獻納申出がある

平壤京城間の晝夜間往復演習
廿七日から六月二日まで實施 平壤飛行聯隊で

★★★★

【平壤電話】平壤飛行聯隊では既報の通り來る廿七日から六月三日迄平壤、京城間に於て夜間航法演習を實施することゝなつた、參加人員は將校以下約三十名で廿七日京城へ移送、森兵大尉以下約三十名は廿八日出發京城へ向ひ京城飛行場に於て準備を整へ、九二式偵察機一機、甲式偵察機一機は廿九日平壤離陸京城へ向ひ、卅日は京城地方に於て夜間離着陸演習を行ひ、卅一日は京城より往復航法により同夜京城へ歸還、また八八式偵察機一機は廿九日、卅日に亘り平壤京城間の晝間及び夜間航法演習更に八八式一機は卅一日、一日にかけ同様の演習を行ふ筈で、廿九日から一日にかけての晝夜に亘り平壤、京城間の上空はこの演習機の往復で一大壯觀を呈することゝなるであらう

★★★★★

日本對ハンガリー デ杯戰を見る（下）
布井に敗れた老雄ケーリング!!!

ブダペストにて 河野節夫（寄）

第二の試合は間もなく始まつた。第一の試合に脆くも敗れた箕賀に接した一般觀客の氣は立つた、殊に此度の選手こそ歐洲に其人ありと知られ全マジャール民族の期待を背負として敬愛せられてゐる彼氏が出場したのである、匈牙利人が興奮するのも無理はなかつた。ケ氏のサーヴが始まつた、これはまた何と云ふ天下一品のサーヴだ、球を約一間許り高く而も自己の後頭部邊に落ちるやうになげ上げて、鋭くそれを敵陣に打込む、仲々正確だ、スマッシングと來てはこれ又至誠といつてよい、それには吾が布井選手も參つた、かくて瞬く間もなく第一セットは彼氏が平然として奪取した 拍手雷の如しだ、第二セットに入つた。布井君存まれるな、と心に念じてゐたが、顏色仲々損はない、すると例の記者が『ケーリングの苦かつたときには彼のサーヴを受け切つたものは、歐洲では一人も居ませんでしたからね』とやゝ得意らしい、さういはれても仕方がないから默つてゐた

丁 度その頃から布井選手も敵のモーション、弱點が判つたらしい、箕賀ヶ氏は稍體揚と構へて或は年の加減か知らないが、あまり走つて行つて苦しい目をしてまで球を取らうとしなかつた、そこに布井氏はつけ込んで可成球路を變化さして一つ二つと盛返して行つたそして又彼氏は同一地點に球を稍もすれば綱に球をかけた、こゝで又布井選手に芽が吹き始めた、ところが此頃から觀覽者が矢鱈しく喚び出した、やれ先刻の球はラインより出てゐたのをセーフと取扱つたとか、やれその球はセーフをアウトにして了つたとか盛に審判に苦情を言ひ出した、初めは少數であつたが次第に一人が口を開けば附和雷同し初めた、又審判が宣言をしない內に勝手にセーフとかアウトとか叫び出すものがあつた、

これは一面より言へばヶ選手に失敗が續出し出したからである併し遂に問題のセットは布井選手のものとなつた

か くてセットが一對一となつたとき、ホルシイ提督は席を離れて露路につかれた、側近にて氣品高き令夫人は何處られた、前內相は提督の席に坐り換へて夫人と語り合つてゐたやうであつた、前回の東頃約はフトとなつた、前回の中頃には、アインプレーの折には、敵味方孰れの選手に對しても公平に拍手を送り、私をしてハンガリー人の襟度の大と、運動精神の眞髓把握に對して良心に敬意を抱かせてゐたのであるが、段々とそれらの露骨するのを禁ずるとは出來なかつた、從來日本選手の妙技に對して送つてくれた拍手は、一齊的嘆息に變化して了つた、而して匈牙利選手の寸功とも云ふべき時にさへ絕壯絕賞するのであつた、彼等も亦親愛なる哉と私も微笑したのであつた、第三セットは、彼等の失望の內に布井選手の勝利となつた

相 當永い中休みがあつた第四セットの試合が始まつた、匈牙利人の期待は此一點に懸つてゐた、と云ふのは五回セットの內で早く三回勝利を占めた方が其試合は勝となるのであり、既に布井選手二に對しヶ選手は一の勝利があるに過ぎなかつたからである、併しヶ選手は頽勢を挽回すべく彼の齡が許さなかつた、急阪を轉下する車輪の如く、それは落付く所に落付いて了つた、私は曾て全歐に覇を唱へてゐた老雄ケーリングが今東海の一靑年の爲に、自國首都の全觀客の前に一敗地に塗れ、悄然として其敵手とネットを隔てゝ握手をしてゐるのを見たときには、私は飛出して行つて彼を慰めてやりたかつた、人間敗者となる勿れ、彼は寄添ふもの一人も無く、默々として獨り上着を抱へて退場したのであつた

こ の日のシングル、試合で二人が勝つた、翌日ダブルの試合だ、これに又勝てば計三の勝となる、さうすると全部で五試合であるから第三日は不用だ、もし翌日負けても第三日にシングル二試合がまだ殘つてゐる譯である、私は選手一行と戰況を語りつゝ同車して選手の宿に向つた、そして夜間出直して其宿に行つて見ると、人も居ないサロンの一隅でトランプをして相互に孤獨を慰めてゐた

翌 六日天氣又良好、三時半から同場所で試合が始められた、匈牙利側はカブロヴイッカとジーチーが組み、此方は依然として佐藤、布井の兩君が組んで出た、初顏のジーチー選手は萬頭壯年の大男で左利きであつた、觀客は前日位であつたが貴賓の椅子は空いてゐた此方は新に任用拍手記官、砂川航空少佐、水谷陸大教授等が折好くウヰーンから旅行し來つて、應援は昨日に比し優勢になつた、此日の試合は敵軍は終始突飛奇襲といつた態度であつたが、之に對して日本軍は自重といつた形であつた、併しこれ等敵軍の作戰も何等の功をなさなかつた、彼等は第一セットでは自失的に敗れ、第二セットでは稍內薄して來たが又敗れ第三セットでは一蹴せられてしまつた

こ れで日本對匈牙利のデ杯戰は終つた、もう第三日目は不用になり、伊藤、三木兩選手は本試合には出場せずにすんで了つた、私は昨日の敗將ケーリングを目で搜したが、場內の接近は困難であつた、此次は何處の國と戰ふのかまだ定つてゐない、丁抹と愛蘭と試合して其勝つた方と第二回戰が行はれる譯である（五月七日）

—寫眞上布井下佐藤兩選手—

新手の自轉車詐欺

去る廿四日午後四時頃府內旭町二丁目孫木嘉造方に南米倉町一八九番地崔某氏から自轉車にのつて直ぐ來てくれとの電話あり早速同商店の助手が自轉車にのり、大和町を訪ねた所そんな所は無いとの事に引返さうとすると乘つて來た自轉車がなくなつてゐたので大いに驚き直ちに本町署に屆け出た、同署では新手の自轉車詐欺として犯人搜査中

本社懸賞募集の 金剛山小唄 當選歌詞
曲譜と共に明日發表

本社懸賞募集「新興朝鮮の歌」及び「金剛山小唄」は兩歌詞を合せて三千百五十四篇の多數に達し、民謠歌壇の權威西條八十氏の手で嚴選、金剛山小唄は既に當選作の決定を見、更に小唄作曲界の第一人者古賀政男氏によつて素晴らしい作曲を得たので、歌詞と共に明日夕刊紙上より發表することになつた、なほ新興朝鮮の歌も目下作曲中で、歌詞と共に第二次發表の分として不日發表する

ETOK

あまり混みもせぬ郊外電車の中――若い大學生とこれも若く着飾つた二十以上の年增夫人が向ひ合つて立つてゐる

×

『ネエ僕、あなたと一緒に歩くのが恥かしいんです』『何をこんなに歩いてゐて、若し友人にでも見られたら恐ち噂の種ですからネ』と初心らしいことを云へば相手の年增夫人『そんなこと、氣にする年ぢやないことよあんた、もつとしつかりしなければ……』乘客のすべてが關心を寄せかけ連中と思つて可成り苦笑だ

×

有閑婦人と大學生多分離島の散步歸りらしかつた、二十四日午後五時頃

友の會主催 友愛セール
四日來青閣で

例年好評を博してゐる京城友の會主催友愛セールはその第五回を五月廿八日開催する豫定で諸般の準備中であつたが、會場の都合で開催を六月四日に變更、本社樓上來青閣に於て盛大に開催することになつた、今回は前回に倍するほどの不用品や格安な家庭必需品が揃つてゐるので定めし異常な人氣を呼ぶであらう

記念競馬 明日から開始

春の大競馬八日間を盛況裡に終つた朝鮮競馬俱樂部では更に明廿七日から三日間に亘り東大門外の競馬場で競馬令施行の記念競馬を開催することになつたが、出場馬は春競馬から引つゞき調教中であつたのでコンディションもよく新馬の參加も豫想されてゐるので競馬ファンを喜ばせるだらう。なほ馬券は五圓、廿圓の二種である

日曜土曜 浴衣地 八十錢 一圓 一・三〇 均一 大奉仕 丸英吳服店 本三

日本海海戰記念展 この一戰！描き出された大海戰の全貌展觀 廿七日、廿八日 ―五階にて― 丁子屋

一等品 桃屋の かんづめ 其他―みかん、洋梨 櫻桃 パインアップル 各食料品店にあり 東京 桃屋發賣 代理店 京城 辻本商店

キユーピー マヨネーズ 不意の御來客に 每日のお食膳に

大自然植物製 美濃名藥 家傳 赤木 癌 おもだか家の「赤木」は癌の治療に切開手術困難な病狀又その甲斐なきもの癌の疑ひある時或は永々の胃腸病、胃潰瘍に特効を有す 醫學博士 櫻井菊三先生 醫學博士 木畑辰夫先生 等學界超越御推獎! 永い こ 胃腸病 皇漢法藥 無料 說明書及び全治者體驗談進呈申上候 又病者へはそれ〲御質問應答申上候 元賣發分 本家 美濃國八幡町 おもだか家 電話一二三番 振替名古屋一八二五九番

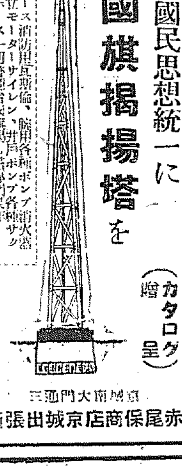

非常時日本の國民思想統一に 國旗掲揚塔を （カタログ呈） 帝國丸旗、防火布ホース消防用具類、腕用各種ポンプ消火器各種其他消防品一式日立モーターサイレン、井戶ポンプ各種サクションホース其他ゴムホース一切國旗台竣旗揭揚塔專門製作 京城南大門通三 赤尾保商店京城出張所

開催 五月廿七日 土曜 五月廿八日 日曜 五月廿九日 月曜 三日間 臨時競馬大會 勝馬投票券 金貳拾圓 金五圓 發賣 主催 朝鮮競馬俱樂部

東西 果實 朝鮮唯一 三星農園 電話三〇三番 振替京城五一〇八番

なまづアザ そばかすイレズミ ニキビほくろイボ 等の爲め困難の人はハガキに自分の病名を記し申込あれ此等を自宅で根治する法を懇切に通知致します 東京市神田區 平澤藥院

流行唄 夢の小雨 唄 霧生ひばり 戀げば 心も濡るゝ 戀の小雨に 夢の小雨に （レコード番號 六五九〇三） コロムビア大衆盤 一枚金八十錢 リーガルレコード

淋病 黴毒 專門 京城醫院 チエ

新案 硝子製遺骨箱 （特許出願中） 特長 一、綺麗で氣持ちのよい事 一、永久腐敗せず保存に便利なる事 人生の最後に當り貴ぶべき遺骨の容器としては、この遺骨箱に限ります 各地の信用ある葬具店に販賣して居ります 何卒倍舊の御利用あらん事を願上ます 製造發賣元 京城府古市町 畑硝子製造所 電話本局七四六番

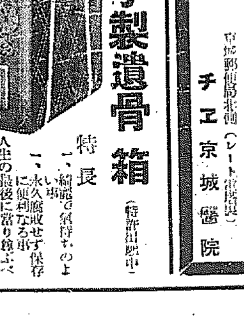

フォード三二年式新車讓ル 八氣筒 箱型並ニ幌型 四氣筒 箱型 同 コムマシャルシャシー 右最モ安價ニ御相談ニ應ズ 御照會ハ 電光三六九・二二六 私書函西大門九號

今回慶尙南道々會議員として當選の榮を得候は偏に有權者各位の御後援の賜と深く奉感謝候茲に謹みて御禮申上候 敬具 慶尙南道東萊 朴吉浩

今回慶尙南道々會議員として官選の恩命に浴し候は偏に諸賢御援助の賜と深く感銘仕候茲に謹みて御禮旁々御挨拶申上候 敬具 慶尙南道金海 植田義夫

今回慶尙南道々會議員として官選の恩命に浴し候は偏に諸賢御援助の賜と深く感銘仕候茲に謹みて御禮旁々御挨拶申上候 敬具 慶尙南道昌寧 河駿錫

妻ミツ儀豫而病氣療養中の處藥石効無く廿五日午後十時三十分遂に死去仕候 追て葬儀は廿七日午後三時全州本町自宅より本莊寺に於て執行仕候 五月廿五日 全北全州 北本松次郎 同 谷口慶松 弘雄

長男正義儀豫而病氣ニ罹リ福岡ニ於テ療養中ノ處藥石効無ク二十五日午前零時遂ニ死去致候間此段謹告仕候 追テ葬儀ハ二十八日午後五時途中葬列ヲ廢シ若草町西本願寺ニ於テ告別式相營申候 何勝手乍ラ供花放鳥等ハ固ク御辭退申上候 昭和八年五月廿六日 父 古野義行 親戚總代 新田義民 樋口清藏 友人總代 白井友之助 浅野太三郎

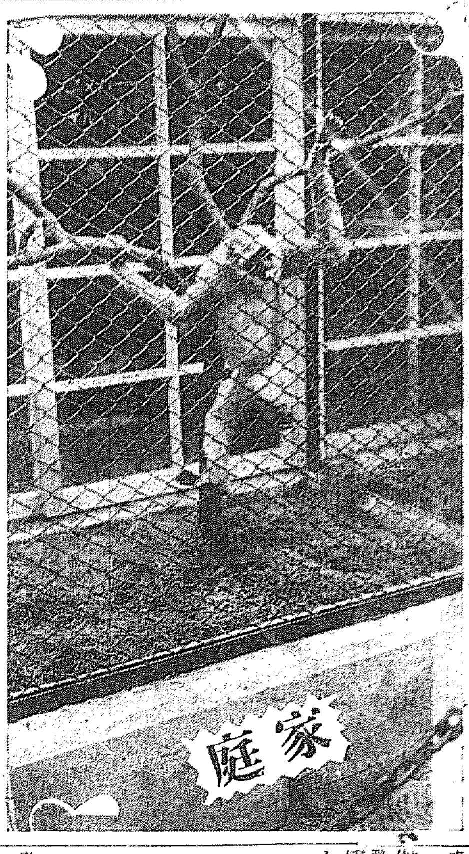

家庭

奥様お嬢様へ

新らしい科學智識

朝鮮の山々に、青葉をはぐゝんで太陽が輝く街に、田圃に、夏らしい緑陰が深む。それ等自然の中に、我等の数へられる科學が光ち満ちてゐる。光線の諸外一、二の日常生活に關係ある興味の科學知識を紹介しませう

宇宙の光線三十億ボルト

カペンデッシュ天文臺で研究した結果によると、最近に撮つた寫眞から調べて見ると、瞬間に宇宙光線の飛んで来る様が、三千顆類位ある事が判り、一顆のものだけで一億ボルト以上あるから、全體を寄せ集めると三十億ボルト以上のエナージーになるといふ事をブラケット博士がケンブリッヂ大學から發表した

室内に光線を多く入れる研究

太陽の光線が我々の生活、體力の上に重大なる影響があるといふことは周知の事實であるが、人工的に太陽光線を取入れずして、自然の太陽光線を極度に取入れ様とする目的で其の土地の緯度、附近の地勢の關係を考へに入れ、且つ間取の具合、窓の大きさ等から打算して最大限度にしようと云ふ目的からイギリスの建築家が特殊の機械を考案した

色々の機械があるが其の内で一ケ年を通じて最も多く太陽の光線が、室内に這入る方向及多さを測定する裝置に室内の壁、或は床に一年を通じてどの位の分量の光線が這入るか、窓の大きさはどの方に向けてどの位作る事が必要であるか、屋根、壁塗料、コンクリート等に關し科學的に研究しようと云ふ運動が出來た譯である

リウマチスは濕つた時に痛い

濕つた空氣の日には、リウマチス患者が痛い事は筋肉を緊張させるからであると云ふ事を英國の生理學者のサー・レナード・フイルスが云つて居る

濕つた空氣は冷い乾燥した空氣よりも熱を傳へる力が多く奪はれるから末梢神經が刺戟されて痛む事が多い。

温めると痛みの去るのは皮膚を膨脹させ、血液及リンパ液の循環をよくして患部を和げるのであるからだと云はれる

木の屑とゴムとで敷物

木材を粉碎したものと、ゴムをまぜた材料で作つたリノリニーム代用の敷物が出來て來たが、木材を粉碎したものを用ひて、立派な敷物に仕上げる迄の加工方法には二十四時間の時間を要して大體リノリニームと同一のもので、木材の中に這入つて居る纖維を用ひて居るので普通のゴムに現れて來る彈力があり、滅やヒツパリが出來ないといふ事だ

まあ!!さうだつたの!

玩具と心中　可愛いお子様　中毒と傳染病とにお母様の注意が第一

これから水遊びの時お子様たちのオモチャには安からう悪からうの不良玩具も決して少くないので充分注意を要します…怪我をすることがある、中毒を起すことがある、傳染病を感染することがある、この三つについて注意すべきであります

一番危險な のはブリキ製の玩具で、切り口を折り曲げてあれば差支へないが、切つ放しの不良玩具がなかなか少くないやうです。それから木製玩具の自動車や汽車の釘が抜けて手をさしたり、その釘を呑んでしまつて、遂に腸閉塞や腹膜炎などを起した例は少くないのです。セルロイド製玩具も便所で手を切つたり、子供が火鉢の傍で遊んでゐるうちに過つて火の中に落とし、パツと燃え上つて火傷することもあります、竹製の玩具もさゝくれのため怪我をしますしこれから夏になると毎年玩具煙火が流行しますが、煙火で火傷を負つた例も少くありません

動物の玩具 には毛や羽の附いてゐるものも多いが、其羽毛は抜けやすいため、夫を呑み込むことがあります、羽毛が咽頭などに入るとペッタリと咽頭の壁に張りついてしまつてなかなか取れないものです、子供は非常に苦しみ、時によつては思はぬ病氣をひき起すことも少くないのです。また其の穴へチン／＼太鼓やガラス玉、小豆、小さな石ころなどが這入することがあります、耳の穴は入口は小さいが、中が擴がつて居りますからなか／＼取出せません

丸いものは 挟んで取出さうと思つてもクル／＼廻つてなかなか挟むことができないもので、却つて、挫傷がうつかりしてゐると段々奥の方へ入り込み、その爲め片耳が聽へなくなつて鼓膜でも破れたのではないかと疑つてゐるうち、數年後何かの機會にひよつこり飛出して聽力を回復したといふ例もあります。よく

風船で命を 取られたといふ例がありますが、風船や御昏ガラス玉、大きな菓子などを過つて呑込んだため窒息して死亡することも珍しくない例であり、火管など持つて遊んでゐるうち轉んで火管で眼を衝いたり、鼻を突き刺して大怪我をすることがありますから注意して子供の玩具には充分警戒することが肝要です、次に第二の中毒とは玩具の中には砒素や亜砒酸など恐ろしい毒薬を混入した繪具で着色されたものがあり鉛を含んだ材料を使用したものもあります、子供殊に幼兒は何でも口へ入れたがるので、それを口へ入れてしやぶる、そのため中毒を起すことがしばしばありますから

あまり毒々しい 塗具を使用したものや鉛製のものなどは避けることです。第三は玩具から傳染病を感染するといふのは、たとへば風船玉、ラッパ、オシャブリ、ハーモニカ、笛類などの如きものは店先に並べられてある間に幾人もの人が口をつけますから百日咳、結核、ヂフテリヤ、チブス、赤痢その他の病菌が附着してゐるといふことも考へられます、ある學者の説では子供の傳染病は玩具が

媒介すると いつて居る位ですから玩具を買つた時はなるべくこれを消毒した方が安全ですなほこれから夏に向ふにつれ、水に縁のある玩具がよろこばれますが、汚ない池や川の水のほとりで遊んでゐる間にその水が口の中に入つたことから病氣になつた例もあります

1、セツカクノ、ハカリゴトガヤブレタガ、キヤー坊ハ、オドロカナイ　2、スグ、オトコノアトヲ、サガシテ、モリノオクニ、ハイツテユク　3、オホキナ、キノシタニアルマルキゴヤハ、タシカニ、オトコノスミカダ　4、チイサナマドカラ、ナカヲノゾイタガ、アツトサケンダ

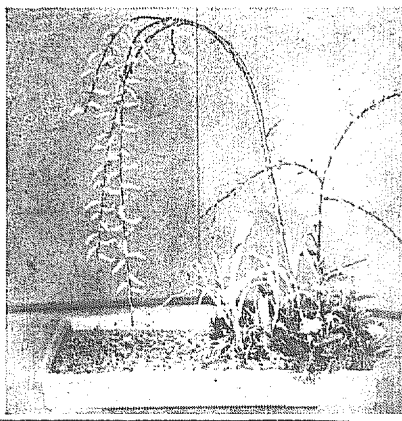

お臺所の改善　衛生と便利

臺所は食物調理場なので住宅の内でも最も重んじなければならぬ處でありながら一般に閑却されてゐるのは遺憾とすべきであります　そこで臺所改善上特に注意すべき點を示しますと、第一に明るくする事、それには裏側に窓を設けて光線を取り入れます。次に衛生的設備を施さねばなりません煙突を設けて排煙を完全にし防腐設備として冷藏庫、その他防蠅設備、給水裝置、調理臺等の完備を要します。便利を良くするには炊事用、水道栓又は汲上ポンプの位置及び設備、流し、井戸、竈等の位置、構造等に考慮を拂ふ事、更にその構造等に考慮を拂ふ事、更に防火上の工夫として、燃料の置き場所、例へば石油、薪、炭を置く場所を、火を使ふ所、暖房等の設備を考へて取りやすく而も引火せぬ場所にし、マッチも此の點に注意の事、風呂場があるなら、燃料、給水等の點を考へて、臺所の位置、構造等の配置を考慮すべきであります

紙上病院　答・本田博士
淋巴腺結核の手當　家庭では充分出來ぬ　手術、注射、光線療法等

【問】昨年の正月過度の飲酒等病勞にかゝはらず不攝生な生活を致しましたので、月末頃急に頸部淋巴腺が肥大し以來一進一退で八月初め頃より益々悪化して九月初めに自然に破れ内部の膿汁が全部出てしまひました。それ以來毎日膿汁が少量づゝ出ます。左頸部にも一錢銅貨位のが一つあり兩頸部共に其の附近に大豆粒位のが幾つかあります。その後腹膜炎を併發しましたが二ケ月程で全快致しました。この治療法並に膿汁の有無頸部の如きもの、部分的切開手術に付いての可否、其の他治療上に付いての注意事項等御教へ下さい（二十五の男子）

【答】頸部淋巴腺結核即ち俗に言ふ瘰癧と診斷しますが瘰癧に就ては瘰癧部に其の周圍組織を外科的に摘出するのが最も簡単なる治療法かと思はれます。破潰して結核性潰瘍より排出の液汁は傳染の危險があります。部分的切開手術は適法と思はれます。淋巴腺結核の療法として前記の外科的治療の外に『ミカモール』療法、藥液注入法、光線療法等があります。『ミカモール』療法は『ミカモール』を大人ならば一回に約三十五瓦十歳以下の小兒なれば十—十五瓦位の量を患者の背部の皮膚に擦り込むので相當有効であります。光線療法は太陽光線若しくは『レントゲン』放射線を適宮に應用するのでこれは永い時日を要しますが良果があります。藥液注入療法は全然醫師の治療範圍に屬するので茲に略します

すがくしさ

圜瀬は辻井氏のお手際です、卿、郡わすれ、たちかづら、浮草などを材料とした夏の床にふさはしい、すがしさを見せてゐます

讀者欄

▲京畿道楊州の人李種貴以前に久しい間鐘業（現在日本鑛業）甲山鑛山に勤めて居りましたが現在の住居御存じの方は何卒御知せ下さい（平北宣川郵便所局內殷銀鑛山事務所）▲二十四日付夕刊のＭＭ生様の敬神社の所在をお教へ願ひます（エルエス生）▲どなたか市內で鈴木ヴァイオリン七號とラヂオ（エリミネーター）御交換下さる方なきや（三球程度のもの）またラヂオの月賦販賣店はなきや（龍本二九二九番）▲十九日夜八時より九時半迄に本町稲田病院內土間の下駄箱の雨傘を間違へて歸られた人お返し下さい（府內岡崎町七〇百官）▲十八日午後五時頃本町で雨宿りして大變困つて居りました時に御親切にも和泉町の自宅まで御送り下されし御洋装の方に厚く御禮申上ます御陰で大變助かりました▲廿一日夜漢江橋南東終點で女帶洗濯物拾ひました（青葉町一の三一ナガイ）▲滿洲に行つて見たいと思ふ女性でございますが滿洲については全々無習でございます?どなたか御親切な方研究する方法、或はどんな方面の本を見ていゝか御教へ下さいませんでせうか（一女性）今滿洲に行つてゐる婦人はみんな困つてるそうです▲廿一日の正午頃鍾路筋々觀の安産御腹帯を御忘れの方は保管してあります（府內本町四川浪藥局）▲元日華生命につとめ今年の春頃迄龍山元町二丁目に住んで居た服部と云ふ者の親戚では遙々內地より尋ねてまいり住所不明の爲め困つて居ります御存じのお方はお手數ですが府內本町二丁目九五中尾西一方迄お知らせ下さいませ（中尾）▲二十一日の朝子供を抱へて困つて居ります、三十九才の者ですが後妻では御気に入らないでせうか永久に御連添ひいたしたいと思ひます御承諾でしたら一應御住所を又御知らせ出來ない様でしたら御面談する場所を御知らせ下さい（三十九男）▲『お願ひ女二十三才』さん——若い婦志願の方——本社まで住所氏名お知らせ下さい

本社特選　圍碁對局（二）

先番　飯田春治（三段）
小杉丁（四段）

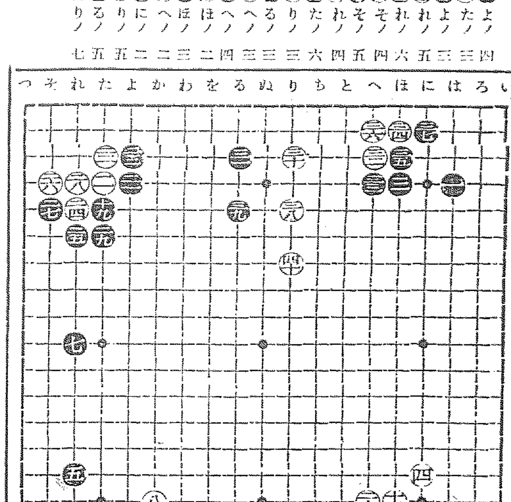

廿一 よノ四　廿二 たノ三　廿三 よノ三　廿四 れノ五　廿五 れノ六　廿六 そノ四　廿七 そノ五　廿八 れノ四　廿九 たノ六　三十 りノ三　卅一 るノ三　卅二 へノ三　卅三 へノ四　卅四 ほノ二　卅五 ほノ三　卅六 へノ二　卅七 にノ二　卅八 りノ五　卅九 るノ五　四十 りノ七

對局者の感想

黒曰く　二九の粘ぎは面白くなかつた様ですこの手で（そノ七）へ粘いで劇しく打つのでした。

白曰く　黒二九の手にて（そノ七）へ粘がれると

この譜を手抜きすると（よノ二）に下られ白（たノ二）に押へると一合桝となつて黒より（そノ二）に打込まれると勢となつて仕難ふので先づ白（よノ五）へ切り黒二九白（よノ二）黒（かノ二）白（たノ二）に打たねばならぬ譜でした。

感冒・頭痛に　ドラシン　全國有名藥店にあり

賛化病院　京城府明治町一丁目　電話本局二四番　内科　小兒科　入院隨意　普通病室　傳染病室　醫學博士　古城憲治

フンドータカ醤油　フンドータカ黨　絶對大多數　高杉醤油醸造場

みそこし不要　高杉味噌

タイヘイレコード　美聲歌謡無代添附　涙ながらに感傷のメロディー　盡きぬ情緒　香り高き新流行歌　水郷の唄　大山利夫　片われ月　水野豁代子　8026AB　銀の雨　若葉　小窓明ければ　水野豁代子　8027AB　一枚80セン　全國有名蓄音器店販賣　御試聴を乞ふ

蒲團大特賣　京城本町四丁目　岩見製綿所　電話本局一六〇一番

朝鮮おみやげ　京城本町二　電本二五〇　海市商會

時の問題

下層民の必需品 燒酎の統制 五年越の三井の念願

三井物産が在來燒酎の統制に途上乘り出して來た。大體鮮燒酎に對する三井の着目は、既に昭和七年頃からビールと併行的に本年度の計畫として顧客を開拓し…の方のことであるから、懸案の機運やうく熟したものと云ひ得やう。この間、三井は昭和六年三月には全鮮燒酎業者を統制し、同年秋には全鮮の燒酎業者の衝突の黒幕へ廻つたり、手續期間をへて、既往の如く六年五月に入つて燒酎の一手販賣が確立されたのである

◇

即ち朝鮮燒酎は、南鮮は燒酎、北鮮は燒酎と稱されて、下層民には燒酎の需要をいやす必需飲料である。この年産額は新式燒酎十八萬石、在來燒酎は四十萬石、合計で五十八萬石乃至六十萬石である。このうち新式燒酎燒酎は昭和六年來三井が八割を統制して、現在第一マークで獨占し、アルコール含有四十七の品質して居り、在來燒酎は、各地に中小業者分立して、百石以上の製造業者でも三百九十二名に及び、業者總數は六百をこんでゐる。そして在來燒酎は、複雜な商路と、近年の不況から賣掛代金は停滯し加ふるに三井統制下の新式燒酎に販路を蠶食されて受難の底を彷徨してゐたのである。だがこの燒酎は既得權として有利な次の點をもつてゐる

一、燒酎は副産業として兼營業者が多く、當局では特定業者設立に関し、當局は設立に對して許可の方針として許可の傾向に鑑み、資力充分なるもの以外新規製造を許可しない

二、需要が極めて平均的で、不況と云へども消費に大した變化がない

のために二年乃至四年まで保有する風味を損じない

それは極めてすくないのである

◇

このために二年乃至四年まで保存しても風味を損じない

以上の有利な點をもつて燒酎の統制に當るといふ事になる。燒酎に好個の商品であり、全鮮要市價は物産の自由自在な支配にかゝる。これに人爲的價格によつて鮮人を悩ますが如きは斷じて許さるべきではない筈である

燒酎統制による今後の燒酎市價に上るそれに燒酎業者も相當金額に及ぶべし。さすれば買收のため…

だが此處で注目すべきは、三井の燒酎物産の燒酎を最もよい理由があるわけである。上述の如く燒酎が三井統制下にて、全鮮要市價は物産の自由自在な支配にかゝる。

一、直接取引に關與において（イ）五十萬石に對して委託手數料の收入（ロ）仕入資金、倉庫金の利害この二つからザツと年間手數料で一石三圓と踏つても百萬圓程度の利益が浮く

半島全經濟界の 最も切實な叫び

朝鮮商議第二回定時總會の 各地提案出揃ふ

來る六月二十日朝鮮商議定の第二回朝鮮商工會議所定時總會に於て審議さるべき鮮内各商議提出議案のほど出揃ふたことは既報の通りであり、余すところ新義州一ヶ所となつたが、各開港地の提案を見るに半島中小商工業不況打開の緊急問題、鐵道運賃並に交通施設問題、電氣料金問題等々半島經濟界の現下の重要問題を網羅し、各商議所何れも現下半島經濟界の緊要事項を網羅し、半島經濟に於ける現下の切實なる要望を含むものが少からざるべしと見られてゐる

一、朝鮮に關税改正を適に制定せられんことを要望す（仁川）

一、朝鮮に於ける中小商工業の經營が益々困難を極めつゝある實情に鑑み、朝鮮總督府當局に地方當局は内地の先例に則り適當の補償制度を設け、之に依つて業者に對し資金の融通の途を開かれんことを望む（釜山）

一、朝鮮に於ける移出入貨物中不要不急貨物の移入制限を實施すると共に不要不急貨物を生産する工業の振興に努めらるべく要望す

一、西北鮮及び南鮮相互間の電話直通回線並に内鮮間通話回線増設を要望す（平壤）

一、咸鏡北道に於ける生産物の國境關係より低廉なる電力の供給を要望す（平壤）

一、都市計畫に市街地建物に關する建築規則の改正要望の件（京城）

一、棉花増産の國策遂行上左記各項實施方當局に要望の件

（イ）棉花栽培者の安定を期するため最低價格の補償制度を設けられたし（ロ）棉花栽培の目的を以つて山野を開墾し又は水田を畑に轉作する者は土地税を免除せられたし（木浦）

一、政府は朝鮮私設鐵道を國有となすの根本方針に從ひ速かに買收に對する年次計畫を定め又未買收線に對しては現在補助制度の延長方要望の件（大邱）

一、安東經濟特定運賃率は京城經濟圈間運賃率と同一程度に改正方要望に關する件（新義州）

一、平元線鐵道の建設を要望す（元山）

一、滿洲國の各種貨幣に於ける運賃率の銀建及びその料金低減方に關し總督府を通じて要望の件

放資難を物語る 全鮮銀行の帳尻

預金は増加貸出は激減

手形交換所調査四月中狀況

【京城手形交換所調査】四月末現在全鮮銀行の預金貸出は左表の通りで、預金總額は二億六千六百五十九萬八千圓でこれを前月末と對比すれば二百六十二萬八千圓の増加を示し、一方貸出總額は逆に五百八十九萬圓の減少を示し、四月中における全鮮銀行の金融緩漫と之に伴ふ放資難を如實に物語つてゐる。前年同月と比較すれば預金三千四百八十二萬七千圓貸出二百三十五萬一千圓それぞれ増加を示して居る

全鮮銀行預金貸出（單位千圓）

	四月末	三月末	前年同月
預金	二六六、五九八	二六三、九七〇	二三一、七七一
貸出	四七九、四一二	四八五、三〇二	四七七、〇六一

支店銀行の預金超過

二千七百萬圓

鮮内普通銀行十二行本支店の預金貸出と支店銀行四行の預金貸出は左の如く兩者の貸出超過に對し後者は著しき預金超過である（手形交換所調査）

	鮮内十二行	支店四行
預金	六九、二〇〇	四七、三〇九
貸出	八五、九五八	一九、七五五
貸出超	一六、七四八	
預金超		二七、五五四

（單位千圓）

金融組合中央金庫

産聲をあぐる日近づく

組織は二級制資本は一千萬圓

金融組合の中央金庫獨立問題に關しては、組合員側及び總督府の多年の朝鮮研究を見、在京實業家有力者數氏の中央に於ける運動も効を奏し、今や時期の問題に過ぎずとされてゐた本問題解決の時期も遂にヴエール一枚の役方まで到達した模樣である。而して本問題遂行の内容に關しては極秘に附されてゐるが、仄聞するところによれば大體次の通りである

一、創立時期に關しては大體今秋十月頃實行準備に取掛ることゝなる模樣である。これは内定初代理事長矢鍋殖銀理事が現在期間了、事務引繼終了後同氏が創立委員長となることと大體確定的と見られてゐる關係上

一、組織に關しては二級制又は三級制にするか、中央會と中央金庫との分離制が兩者の統一形態を採ることゝなるか、今なほ論議の存するところであるのが、築りに内地機構の想なることを及び資本金關係よりして鮮内關係者一般の有力意見としては二級制で統一形態たらしめることを指針とされてゐる

擬議されてゐる、即ち創立さるべき中央聯合會は現十三道聯合會の合併とし、現存道組合は其の支部とし、かつ現存道組合會と中央金庫はこれを統一された第一機關とすること

一、資本金は右の如く二級制を採れば大體一千萬圓見當となるべしと見られてゐる

所で本問題の進捗に際し政府と金組との協調問題に關しこの機關に如何なる根本方針を確立すべきかにつき未だ當局では目下大いに研究中の模樣である

紐育準備銀行 割引步合引下げ

【ニユーヨーク二十五日發】ニユーヨーク準備銀行は二十五日公定割引步合を三步より二步五厘に引下げた

京城府産業調査會の 調査事項決定

基本商業工業の三部に亘り 更に各部會で審議

第二回京城府産業調査會は廿五日午後二時より府廳會議室に於て開催されたことは既報の通りであるが、決定した審議案は次の如くである

▲第一部（基本）1、生産に關する調査2、消費機關に關する調査

▲第二部（商業）1、商店經營の合理化2、取引方法に關する調査

▲第三部（工業）1、主要工業に關する調査2、家内工業に關する調査

なほ第一部に於ては同日引續き開催し、先づ各部長就任の下に部會に於て各部提出に關する統計的調査をなすこととなり調査事項を次の如く決定した

1工場工業の生産、2工場の種別、3生産品の種目、4生産額、生産品の仕向地、6生産費（原料費、運賃、物件費、人件費、地代金利）

なほ第二部は來る三十日午後二時

競爭價格を唯一の武器に 鮮油を繞る石油戰

京電と朝鮮商事が大量契約

滿洲國石油販賣統制は鮮油を巡つて激化し、協定六社も販賣價格を以つて鮮油に對抗し鮮内ガソリン價は内地市場に比しても著しく騰貴に至るまで低落して販賣抗爭は漸日猛烈化してゐる折柄、今度京電と朝鮮商事との間にバス用燃料の賣買長期契約の成立を見るに至り、鮮油の進出第一步としてゐる模樣である、價格は一立十一錢八厘にて各社の現在の販賣價格と同一である模樣である、更に月を經約内容は目下祕密に附されてゐるが、聞く所によれば期限は來六月一日より十一月卅日までの滿六ケ月間にて、數量三十萬立（一ケ月平均五萬立）、而して契約期間中本數量の二倍増額を認めてゐる

四月廿一日各社の第一回値下發表により火蓋を切られた石油販賣戰は以來、鮮油の積極的進出にて向後の鮮油の營業政策如何が益々注目をひかれてゐる

滿洲市場は 國際石油戰

日米英露の對立激化す

【新京二十六日發電】販路の廣大なる滿洲市場を目指して各國の石油帝國主義の進出は白熱化し其の對立は尖銳化しつゝあるが從來の英國アジア石油、米國のスタンダード、露國石油の三國資本の巴戰の渦中に本年二月より日本の小倉石油が進出し各社に一大脅威を與へつゝある事は既報の如くであるが最近に至り英、米、露の三社はこれが對策のためそれぐ本社に價値引下げ方を請訓したので小倉石油でも

若し各社が價値引下げを斷行すれば我が社も之れが對抗上、價値引下げを斷行されたしと本社に打電し飽くまで石油戰を喝へるべく本社に決意を迫つて居る狀態であるが一方、三井、三菱の各石油部も滿洲國の計畫進捗しつゝあるので今後滿洲を市場とする各石油會社の爭奪販賣戰は益々激化するものと見られて居る尚ほ露國石油は本年度に二百萬箱の輸入増加を目論である

鮮米買出動で 百數十萬損失

農林省の犧牲

農林省は鮮米七萬五千石の拂下げは廿五日保證金納入二十五日であるが、仁川米商中町日五百石一見の申込みがあつたしかして本日の入札が殺手となるかは疑問だが米商側の見解は正米相場が仁川三等廿四圓四十錢同四等十九圓九十錢見當であるから時價より幾分安く入札せんとする模樣であり仁川以外もさうであらう、然るに農林省の鮮米買上は四等を通じ三等級に引直し二十一圓八十錢乃至九十錢であり、夫れに金利と倉敷料等に人件費を加へれば二十二圓内外についてゐると見られる從つて今回以降の拂下げも相場が此の邊にありとすれば百二三十萬圓の損失は免れぬであらうなほ入札が餘り安ければ農林省は拂下げを制限するかともいふ

百貨大賣出成績

百貨店の大賣出第二日の成績は入場約一千三百人賣上一千二百十八圓で初日を加算すれば一千九百八十八圓であり

◇商品市況◇（五月廿六日）

綿布糸

米棉六十錢安印棉供給高と材料九調なるも當品は月末接近期近事に先物は三國高と成行軟調、市中現物界は實物乏しく會品二、三圓方騰騰

三A	一六五〇〇	太平洋	一六五〇〇
鶏龍	一三五〇〇	公會堂	一三七〇〇
金剛山	一三〇〇〇	五枚綿子	一三〇〇〇
長錢	一三〇〇〇	四錢	一〇〇〇
飛犬	八〇〇	金剛太一	一一一〇
世界	一〇三〇	龍	一〇〇〇
敦風	一〇〇〇	竹	一〇〇〇

雜穀

大豆	一一〇〇	小豆	一一〇〇
粟	九〇〇	大麥	一〇〇〇
小麥	一一〇〇	沙田	一〇〇〇
胡麻	一五〇〇	緑豆	一〇〇〇

外電（廿六日）

倫敦銀塊	一八片六分ノ三
紐育銀塊	三十二仙五
米國棉	四八沖八分ノ七
英米為替	三弗九十仙
日米為替	二十四仙
日英為替	一志三片

株式（廿六日）

朝取短期

銘柄	寄付	大引	高値	安値
朝取新	七七・九	七七・八	七七・九	七七・五
同新後	三三・五	三三・八	三三・八	三三・五
大新後	一一八・一	一一八・六	一一八・六	一一八・〇
東新後	一一〇・〇	一一〇・五	一一〇・五	一一〇・〇
日産後	六一・八	六一・五	六一・八	六一・五
日鐵後	二〇・九	二〇・八	二〇・九	二〇・八
拓新後	一一・〇	一一・〇	一一・〇	一一・〇
安取後				

大株短期・大株長期・東京現株

銘柄	前引	後引
大新	一一八・〇	一一八・四
東新	一一〇・〇	一一〇・三
鐘紡	一五八・〇	一五七・八
東株	一六六・〇	一六五・〇

北支安定好感

代引激減し 朝新様變る

紐育準備銀行公定歩合を三分から二分に引下げて爲低金利化の傾向を…

期米（廿六日）

東京期米

限月	寄付	大引	高値	安値
當限	二〇・三五	二〇・二〇	二〇・四〇	二〇・二〇
中限	二〇・七〇	二〇・五五	二〇・七〇	二〇・五〇
先限	二〇・八〇	二〇・六五	二〇・八〇	二〇・六〇

朝取仁川

限月	前場	後場
當限	二〇・三〇	二〇・二〇
中限	二〇・四〇	二〇・三〇
先限	二〇・五〇	二〇・四〇

大阪期米

限月	前場	後場
當限	二〇・三〇	二〇・二〇
中限	二〇・六〇	二〇・五〇
先限	二〇・八〇	二〇・七〇

大阪期米鮮合 二四圓九八錢

◇兵庫 ◇下關 ◇名古屋 ◇釜山 ◇鮮内各取

商品（廿六日）

◇大邱 ◇群山 ◇鎭南浦 ◇木浦 ◇横濱生絲

◇現物生絲 七八〇圓

金融（廿六日）

	日	銀	低	氐
發行高				
正貨準備				
預金高				
貸出高				

◇大阪綿紗 ◇大阪人絹 ◇大阪綿花 ◇大阪生絲 ◇鮮内市場

株式雜觀

配當落を控へて朝新の成行は注目されてゐたがこの持には影響無く、假然一新▲今朝は鐵物も續騰し大原氏の如き…

株式

大手筋買出動し 朝新急奔騰 新東も再躍騰

前場　株勢は小緊く外電は米財界の不勢を報じ政友會の反政府態度、商材ある北支事件の一段落に人氣好轉化し新東一八八四の二圓高新東は三一圓の二と九高に寄付、新東は當所の配當落を材料にして朝新は大阪筋の買進み猛烈に…

後場　東京長期引跡好調の後新東一九一四大新一二一二八七拓新一一圓方朝新三四四八と引續り此邊中の商内を重ねた

識人一言

現物店　大原正藏

朝取が三萬六千回の增收を示し僅に一割や二割一分の配當では買方が悲觀させたがむしろ普通の好調を買つて出るべきではないかと思つてゐる。…

期米

株高に 強硬 地合好轉

前場　今朝は買物薄に當中出來ず先限一圓メ三錢と小弛みに寄付きしも阪地の騰りにアトは小口筋の買物を呼び…

後場　株式の好調阪地の四圓台進せを好感し…

期米雜觀

相場は又復二押しも三押しも勢が取れなくなつてしまつた…

買米凭延長か

東京國債

甲五分利九九、七五▲四分不申▲四分不申▲佛貨四分一五五五〇

七十銘柄の利喰ひ玉二百五十日他各引しつゝ買進みも見られて…

買米は中先集中

…

低調を持續か

…

アク拔け遲々

…

京城府明治町二ノ三　秋田株式現物店　電話本局四八〇番

株式期米　古野義行店　朝鮮取引所　京城黃金町二丁目

朝鮮取引所米穀取引員　新田義民店　仁川海岸町三丁目

正米

仁川（不味）丸仁三等二十圓三十錢四等二十四圓五等十九圓七十五錢不合格十八圓…

釜山（小戾）…

群山（不變）…

木浦（硬化）…

大邱（保合）…

鎭南浦（强含）…

堂島前場情報

仁川穀物出入（二十六日）

沼津初繭取引 スタート好調

【大阪電話】沼津初繭取引出廻り千五百六十貫、…

鮮米拂下げ 仁川申込良好

【仁川】鮮米第一回拂下げは仁川が二萬五千石に對し申込者は十三口で二十六日に納入された保證金は八萬四百四十七圓に達し外の意向…

寺子屋義賊 【37】

土師清二 作　幡恒春 畫

笑ふ白面鬼（九）

『金佛ノ、お前は怖毛を振つてゐるやうだが、この男が付いてゐるからお役とやらも強がるのだ』

『それは、さうでござんすねえ』

『みんなで、此奴をのばしてやれ。此奴がのびたら、お役も弱くなら。』

『へえ、ちやア此奴を！』

『殴り倒せ』

と九右衛門は、少し後へ退つた。

運助の拔き打ちを警戒したのだ。

『やい。お頭の仰せだ。みんなでやつてやれ！』

三右衛門が怒鳴るのを待つて、ゐたやうに手下どもは、龍棒、船櫂、洗ひ竿と、手にく運助を目がけて打つてかゝつた。

運助は思はず大刀の柄に手をかけた。と見て、九右衛門は怒鳴った。

『用心しろ！拔くぞ！』

ガンと音を立てた。樫が横殴りに頭を殴つた。

『此の野郎！』

と三右衛門が、龍棒を取直して足を拂つたから堪まらない。

運助の體は、前のめりに、打ツ伏してしまつた。

『ソレツ、からだ！』

『くたばつちやえ！』

背中へ、腰へ足へ亂撃だつた。

運助は、打たれながら全心力を腕に結させ、打たれるたびに、心力で彈返さうと試みた。

運助は心力の蹈襲さを劍道の修業中に勝々實感して知つてゐた。それは、打たれる刹那に、打たるゝ箇所に心力を集結させることができたら些も痛苦を覺えない——

ハツとして手下どもは、引き退つた。九右衛門は一步前へ出た。

『血を見たいのか。汝が血を流せば、九右衛門は約束を反古にするぞ』

『………！』

『ナニツ……？』

『乘合客を助けてやるといふ約束が反古になるぞといふのだ』

『拔くかツ』

『汝ア……』

『返答してくれ。返答次第で九右衛門も、少しは腕に覺えがあるつもりだ』

『殴られてやらう！』

『刀を、出せ』

『九右衛門！』

『なんだ？』

『貴樣も武士だらうだが、刀まで出して打たれる氣になれるか、刀は、命だぞ』

『持たせて置くと拔きさうだ』

と九右衛門は、嘲笑ふのだつた

『拔かぬと云つた以上、殺されても……拔かぬ俺だ』

運助は、腕を組んで目をとぢた。

九右衛門は、目で打てといつた。

風を切つて龍棒が、運助の左腕を殴りつけた。鮮血の中が、鼬で……といふ不思議な事實だつた。

『死太い野郎だ。もう一ツ』

三右衛門が、運助の頭を目がけて龍棒を振り下した。

これを受けては、命が無い——と伏せりながらも殺氣で感じた運助が、サツと頭を横に振つたから三右衛門は板敷を强か打つと同時に、

『アツ……痛てゝゝツ……』

腕に響いて、ポロリと龍棒を取落した。途端に胴の側から、

『待つて下さい！』

聲をかけて、飛び上るやうに出て來たのはお役だ！。

『お役か』

九右衛門は、お役に向けた。

『…云つたが、眞ツ青になつた顔を、九右衛門に向けた。

『爺さん……』

お役は倒れてゐる運助を庇つて

九右衛門は、でつぷりと垂れ下つた頰に薄笑ひを浮べるのであつた。

色白の薄氣味のわるい、白面鬼の得意の笑ひであつた——

代表的なら漬は 殖産なら漬 永樂町市場 本舖田中漬物店

國粹銘菓 たままち

京城日報 朝刊

新時代の投資←安田生命の一時拂

「六分の複利割引」

御加入の際又は中途で、保険料を數年分又は全額纏めて御拂込になつた場合、年六分複利割引の上御預りする仕組です

◇ 金利低下の著しい今日、この高利率は基礎磐石、信用堅固の弊社を措いて他に求められぬ特典と申さねばなりません

◇ 御加入後五年目から年々現金配當が支拂はれますから恰も公債を御持ちになつてゐると同樣の御樂しみがあります

三十歳加入、六十歳滿期保險金壹萬圓の場合
一時拂保險料 四四二八・三〇
一ヶ年當 一四七・六一
(配當金を控除せず)

「將來の保險料を返還」

中途解約又は御不幸の際には解約拂戻金又は保險金と共に、御預りしてゐる將來の保險料を利息附で御返し致します

◇ 貯蓄、信託の妙味を兼ね、投資としても採算的なこの一時拂は、正に新時代の要求にピタリと當嵌つた保險であります

安田生命
東京市日本橋區小網町

◇「安田生命概觀」 ◇「値下りなき證券」 ◇「新時代の投資」 ◇「各種保險案内」
御一報次第贈呈致します 此新聞名御記入の上御申込下さい

預金す **金錢信託** 期間 一ヶ年以上 金 三百圓以上 利廻 年七分[illegible]厘強
京城府長谷川町 朝鮮土地信託會社

資本金壹千貳百五拾萬圓 **横濱火災** 京城鍾路一丁目 支店

優良國産 **モビール** 各機械油 油種
價格至廉
小倉石油株式會社朝鮮代理店 辰巳礦油株式會社 京城府南大門通(日本生命ビル三階) 電話本局 二八〇〇 [illegible]

皮膚泌尿花柳病 醫學博士 渡邊晋
京城黄金町入口 日本生命館 診療 十二時半マデ及ビ夕刻

朝鮮貯蓄銀行 京城府南大門通二丁目
殖產積金 貯蓄預金 殖產貸付 及諸貸付

朝鮮官途專門大家分擔執筆
朝鮮總督府 普通試驗答案全集 增補五版
◇ドンナ問題が出たか、ドンナ答案を書けば[illegible]時代から昭和五年度迄の試驗問題全部を掲げ、[illegible]れて試驗突破を目的に、明快なる解答を與へたもので、[illegible]本書である。尚卷頭には受驗に關する一切の手續を記してある。
菊判總布上製函入・全一冊約六百頁 定價參圓五拾錢・送料二十六錢

朝鮮 普通文官 警部考試 辯護士 試驗問題集
◇普通試驗は統監府時代より、警部考試々驗は大正八年度より、辯護士試驗は大正十一年度より何れも昭和五年度迄を掲げ尚試驗規則、受驗手續、受驗人心得を記して受驗者に便す。
朝鮮受驗學會 四六判・並製・全一冊 定價 壹圓 送料六錢 殘部僅少

コンサイス法律辭典
◇本書は著者半世苦心の大著「法律辭書」を要約したもので、日常必須の法律語約四千五百語を五十音順に掲げ、英佛獨三ヶ國語を對照し法令條文を附して平易明快なる解說を與ふ。
渡部萬藏先生著 三六判總革特製全一冊 定價 貳圓八拾錢 送料 書留十六錢 好評重版

朝鮮民刑事令
◇新案朝鮮六法を持たざる人で、內鮮の法令關係を知らんとする人、內地六法併用書として是非共本書を要す。法例・裁判所・民事・刑事・警察・地方制度の大綱より成る。
高等法院判事 野村調太郎先生編著 新四六判總革特製全一冊 定價 壹圓參拾錢 送料 書留十六錢 好評新刊

新案 朝鮮六法
¥3.90 送料¥.62
四六判菊半裁總革特製函入 二千餘頁・定價五圓

朝鮮本位の六法
高等法院判事 野村調太郎先生編著
新綠に輝く法學界の[illegible] 司法生活卅年の體驗に成る業務上・研究上劃期的六法
特價 三圓九十錢 六月末日限 賣切次第期間中に於ても特價〆切
◇憲法以下民法・商法・刑法・民訴・刑訴及び主要法令は九ポイント、附屬法令及び參照條文は六號活字を配合し以て業務用・研究用本位として名實共に劃期的六法である。蓋し內容外觀共に類書に冠絕し而も價格の至廉なること吾が出版界未曾有の壯擧として江湖の歡迎を博しつゝある。冀くは速に御申込あらんことを。

松山房 東京市神田區 [illegible]

朝鮮行政法
◇當局各位に特に諒承せられたきことは本書中の地方制度は法令の解說であるが、朝鮮の行政法規の概要を知得せんとする人には、類書乏しき今日[illegible]
普通試驗委員長 萩原彥三先生著 菊判上製函入美裝全一冊 定價 貳圓八拾錢 特價 貳圓參拾錢 送料 書留二十八錢

朝鮮民事訴訟法
◇新法に依る民事訴訟法を簡潔明快に解說された半島唯一の良書にして受驗界無二の伴侶たるを確信す。著者曰く斯法の輪廓を明かにしたる點に於て類書中其比を見ざるべきを期す
前京城覆審法院判事 栗山茂二先生著 菊判並製全一冊 定價 壹圓・送料六錢 「朝鮮受驗講座」講讀者に本書を贈呈す。殘部僅少。

朝鮮讀本
◇發賣以來無比の好評を博せる本書は地方制度取引所統計表等を初め全編に精密なる大改訂を加へ、內容・外裝共全く面目を一新して江湖に見ゆ。大方の士速に此の名著を求めよ。
元本府殖產局長 池田秀雄先生著 元本府學務課長 平井三男先生著 菊判並製全一冊 定價 壹圓參拾錢 送料十八錢

資格任用 教科參考 朝鮮受驗講座
◇法律・國漢文・朝鮮語・地理歷史・作文・算術の諸科目に付て當局の方針並に試驗委員の趣旨に則り、既往の試驗問題を參酌し且朝鮮に於ける諸般の事情に鑑み、直ちに試驗答案として理想的のものたらしむべく、極めて適切に解說した。本書購買者に栗山氏「朝鮮民事訴訟法」贈呈。殘部僅少
朝鮮官途專門大家分擔執筆 菊判特製函入美裝全一冊約七百頁 定價四圓六拾錢・送料卅錢

法人登記公告 价川出張所 [illegible]

商業登記公告 全州地方法院 [illegible]

法人登記公告 抱川出張所 [illegible]

法人登記公告 金川出張所 [illegible]

商業登記公告 黄州出張所 [illegible]

商業登記公告 黄州出張所 [illegible]

商業登記公告 黄州出張所 [illegible]

商業登記公告 裡里出張所 [illegible]

法人登記公告 長水出張所 [illegible]

法人登記公告 漣川出張所 [illegible]

法人登記公告 麟蹄出張所 [illegible]

商業登記公告 黄州出張所 [illegible]

主婦之友 六月號で大評判の附錄 婦人衞生寶典 再版發賣

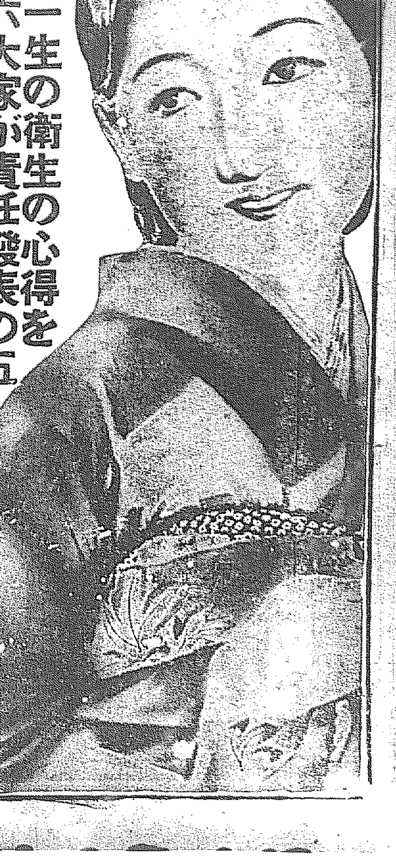

婦人一生の衞生の心得を二十六大家が責任發表の五百頁の大附錄。處女も花嫁も奥樣も何でもわかるので大評判大賣行。

▲處女時代の衞生一切の心得
月經を見るやうになつてからの衞生一切で大評判。

▲花嫁時代の結婚衞生の心得
花嫁さんばかりでなく花婿さんの大事な心得も發表。

▲人妻時代の夫婦衞生の心得
夫婦生活に必要な心得一切が發表されたので大評判。

▲妊娠から出產までの一切の心得
これさへあれば妊娠でも出產でも一切わかります。

▲婦人病一切の治療法發表
どんな婦人病でもこれさへあれば大安心であります。

大流行の榮養料理の作方百種
お金のかゝらぬ美味しい榮養料理。手數のかゝらぬ美味しい榮養料理。今日はどこの御家庭でも榮養料理の大流行です。熱心な研究家として知られた十九名の夫人方が御自慢の榮養料理の作方を百種も發表されたので大評判です。どこでも、毎日のお惣菜はこれに限るとて大評判。ぜひお試みください。

▲こんな人はこんな食物を召し上がれ……(食物研究所長)一戶伊勢子
(1)痩せた人に向く食べ物 (2)肥りすぎた人の食べ物 (3)產婦姙婦に向く食べ物 (4)發育盛りの子供の食べ物 (5)頭を使ふ人に向く食べ物 (6)腺病質の子に向く食べ物 (7)胃腸病の人に向く食べ物 (8)衰弱した人に向く食べ物 (9)勉強盛りの學生の食べ物 (10)筋肉勞働者に向く食べ物

▲生花の祕傳發表の座談會
各流派の一流大家ばかりが集つて[illegible]

▲若い未亡人の身上相談會
若き未亡人の人知れぬ惱みを親切に解決してあげる相談會で山田わか[illegible]先生出席

▲女工さんばかりの座談會
紡績、製絲、化粧品、製菓、印刷その他の女工十六名が生活の裏表を[illegible]

▲無痛安產法で子供を產んだ方法
▲副業としての軍用犬の飼ひ方
▲脚氣を根治した人々の座談會
▲疫痢がきっと治る療法新發見
▲奥樣の燒餠のやき方秘訣十ヶ條
▲縫針一本で出來る絞染女帶の作方
▲新案夏向き寢衣の作方五種
▲便利な夏物新案物の作方六種
▲小收入の會社員の上手な暮らし方
▲小住宅の理想的建築畫報
▲父の不品行を諫止した子の告白
▲結婚に破れて發明に成功した女社長
▲肩のコリが必ず治る法十五種

本お召四百反贈呈の大懸賞
ハガキ一本で誰方にも出來る大懸賞です。どうぞ至急にお出しください。

(國寶)吉祥天女の畫像を贈呈
國寶中の第一位たる吉祥天女を原物と同じ大きさに複製した大畫像を全讀者へ贈呈するので大評判!!

▲大附錄つきで五十錢(送料六錢)
東京神田駿河臺 主婦之友社 (振替東京一八〇番)

日米會商の主題判然す

經濟本會議に備へて 極東問題を議せず

廿六日 石井代表の報告到着

【東京電話】石井代表より二十六日外務省へ達した報告によれば今次のワシントン商議においてアメリカ政府は滿洲問題を含む極東政治問題を商議の中心題目とする意向は全然有せざることが明瞭であると、即ちルーズヴエルト大統領ならびにハル國務長官が帝國代表へなせる言明によれば

一、米國側はワシントン商議においては主として日本政府のロンドン經濟會議本會議に臨む態度方針について、米政府との緊密なる協力提携を策せんとの意圖が濃厚である

一、從來滿洲問題は常に成果なくして終了せる苦き經驗に鑑み、米政府は本商議以外の問題にわたつて論議するは絕對に避けたき旨明瞭に表明した、從つて大統領としては滿洲問題を討議せずと明言せざるも大統領の言外の意思では右の趣旨が明瞭に感受せられた次第であると

き共同コンミユニケを發表の筈である

銀價回復につき 日本の支持を求む

滿洲こそ銀價流通の分野と 米上院外交委員長ピ氏より

【ワシントン二十五日發電】米上院外交委員長ピットマン氏は二十六日午前十時からの日米會商に參加し、行はれる第二次會商に參加し、銀價問題に關し意見を述べることゝなつたが、同氏は銀價回復に於て日本側の支持を要請するものと見られる、氏は銀價の回復につき滿洲國に着眼しをるものゝ如くであるビットマン氏は右について左の如く語る

石井、深井兩氏は予に對し銀價引上げに關する日米兩國の利害は一致する旨聲言した、現在滿洲には三千萬の支那人がゐるが彼らは銀に依存し殊に東洋貴の紙幣濫發の禍に惱りて熱心に銀價の流通を希望してゐる、滿洲こそ銀價流通の分野であると信ずる

第二次會談は 廿六日午後三時半から

【ワシントン二十五日發電】石井代表、ルーズヴエルト大統領は二十六日午後三時半から、ホワイトハウスで第二次會談を行ふと見られてゐる

何ルーズヴエルト大統領と石井代表は二十七日日米會商に付

山口政友幹事長が 藏相を詰問

廿六日官邸に訪問して

【東京電話】政友會の山口幹事長は二十六日午後二時官邸に高橋藏相を訪問、藏相が從來言明してゐた離作問題、ならびに節米總裁との關係を解明するに至つた態度に對して、黨内に非常な不滿の空氣ある旨を說明し、殊に藏相が留任理由として世間に發表した「この際辭任すると倒閣の道具に使はれる、そんなことは眞つ平だ」との政言に對して、政友會には藏相の辭任を倒閣の道具にするが如きものは一人もない、然るに彼様な放言をなしたことは怪しからぬと詰問し、その不誠意を責め、更に長老間、總務打合會ならびに二十五日の幹部會申合せ事情を詳細報告したるに對し、藏相はたゞこれを聞いてゐたのみで、政友の申合せには何ら意見を述べず、山口幹事長は同三時辭去した

反幹部派增大の惧で 絕緣は即行至難

政友の步調依然揃はず

【東京電話】政友會は顯然たる野黨の立場に歸り是々非々主義に依り政府に通進することを決定したが、右は勿論政府と絕緣を意味するものである、然かし其の絕緣時期は何時であるか、黨内には同じ絕緣論中にも即時絕緣すべしとするものと、國際關係に直面した上政府の政策を檢討し戰ふべきものに對しては極力戰ふこととするがよい、之れが野黨としての本來の面目應援であると稱し斯く主張する處となつてゐる、更に全然絕緣派の外に國策の如き反幹部派あり又幹部の中にも久原房之助氏の如き「漸次的」合同論を有してゐる人さへある譯で、黨内の評價は必ずしも申合せ通り整然として步調を揃へてる譯でない、而して愈よ政友會が絕緣し出發國際を引揚げて政府と戰ふことになれば解散は免れず、さすれば政友會内は一層反幹部勢力が增大するものと見られ、之等の關係に對しては幹部も豫め覺悟を持す處あるべく、されば政友會も絕緣の決心をしたとて直ちに之を實行することは不可能の事情にあり、政府對政友會の態度を發表してるのも此の點にある

預金高資産增加

【東京電話】五月十五日現在預金部狀況は資産總額三十七億九百十三萬七千圓にして、四月末に比し五百七十萬一千圓の增加を示した

支那駐屯軍の 交替發令さる

第一、第四兩師團より

【東京電話】陸軍省公表＝支那駐屯軍一部の定期交替として第一、第四兩師團より各一小部隊を編成派遣せらるゝことゝなり二十六日次の如く發令せられた

時局樂觀を許さず 海戰成果を生かせ

海軍記念日を迎へ 大角海相談

【東京電話】茲に第二十八回の日本海海戰記念日を迎へ、當時を追懷して感慨無量であります二十八年前の今明兩日に亘り、帝國海軍はその全力を擧げて露國の波羅的艦隊を日本海に邀撃し、振古未曾有の大捷を博し全く彼の戰意を挫き、茲に戰爭全局に對する

勝敗を決定

したのであります、何故かと申せば滿洲の野においては我陸軍は交綏狀態に陷り、勢力の均衡を破るのは容易のことでなく、彼としては鎮東艦隊の唯一の希望として殘されたものはバルチック艦隊の成功により、わが補給軍の後方連絡を斷ち戰を有利に轉換するの方途あるのみであつたのでありますが、この海戰の結果最早戰爭繼續の無益なることが明白となつたからであります、實に「皇國の興廢はこの一戰に在」つたのであります

抑々日露戰

爭は東洋全局の平和を維持せんが爲であり、また帝國が擧國一致外敵に當つた二回目の戰爭でありますが、わが海軍がよく勇をもつて敵を破り國威を宣揚することを得ましたのは、偏に御稜威の然らしむる所以でありまして、國民が一致團結し、將又海軍の日頃の訓練わが國民精神の發露にあることを思ひ、將來の爲にも一層の決意を要すると

第三軍が一

日も早く旅順を攻略して東洋における敵海軍力の根底を覆し、わが海軍の覇權を確くしようとして犧牲を厭はず、猛攻を續け、遂にこれを攻略して海軍をしてバルチック艦隊を邀撃するの準備に充分なる日時を得しめたる事に對しましては想ひ起す毎に感激を新にするのであります、斯様に外戰の場合には國民が一致團結致しまするのは當然の事とは申せ、一般國民の後援に依るところが

公正である

といふことに歸着するのでありまして、わが海軍は進んで他國を攻略しようとか、侵略しようとか言ふ目的をもつて存在するものではありません、唯するわが公正なる國策を妨害するものがある場合、斷乎として之を膺懲するだけであります是れ即ちわが海軍が常に國民の擧國一致的支持を受けつゝある所以であるとともに又

世界の識者

も充分理解してゐると確信するのであります、翻つて思ふに現下の時局はなほ甚だ樂觀を許さざるものがあり、國策遂行上前途幾多の難關あるを想はしむるのであります、庶幾くは日露戰爭の華々しい成果を精神的にも物質的にも永久有意義ならしめまして、益々もつて擧國一致國運の打開に努めたいと思ひます

廿八回記念日に 海軍の各種催し

【東京電話】二十八回海軍記念日を迎へてわが海軍では二十六日から四日間記念の各種催しを行ふが非常時の姿を見せて各催しとも一しほの緊張ぶりである、大海戰當日の二十八日は、天皇陛下の行幸を仰ぎ奉り記念催しの序曲たる二十六日は大日本國防義會主催で午後一時三十分から日比谷公會堂において、講演ならびに上海事變出征海軍將士歡迎會が催され盛會を極めた、また夜は中央放送局から記念放送が行はれる等、賑かに第一日を終つた

『擧國內閣は必須だ』

鐵相と會見後 藏相語る

【東京電話】三土鐵相は二十六日午後四時三十分高橋藏相を私邸に訪ひ、約二時間に亘り高橋藏相留任に依る政友對政府の微妙な動きに就き、政友會の情報を報告し、種々意見交換を遂げ、六時三十分辭去したが會見後高橋藏相は語る

三土鐵相の來た用件に就てはお話出來ぬ、新聞は政友と政府の問が絕緣關係になる樣に傳へてゐるが、自分としては何等責任ある人から聞いてゐない先日鈴木總裁に無任所大臣になつてくれと懇請したのは、自分の意見からだ、私は現在の日本において擧國一致內閣は絕對に必要と信じてゐる先日會見の際鈴木總裁は回答しなかつたが、自分は鈴木總裁が承諾してくれゝば更に若槻總裁にも勸めるつもりでゐたのである

望月氏の自重 論注目をひく

【東京電話】政友會の政府と絕緣問題で黨議が二途に分れた際に既成政黨解消論を唱へて立たんと擬する望月氏の態度はとくに注目されてゐるが望月氏の自重論も注目を惹いてゐる

郵船無配當繼續

【東京電話】日本郵船は二十六日午後定時總會を開き無配當繼續を可決した

北寧鐵道を 奉山鐵に委任經營

大體商議成立す

【奉天二十六日發電】昨年十二月第一次山海關事變以來各所を破壞され運輸杜絕してゐた北寧鐵道同今回日本軍關內進出とともに、は方面の治安は完全に回復したが、北寧鐵路局は英國側の諒解のもとに、今回奉山鐵路局に對し委任經營すべく交涉中のところ大體商議成立し、奉山鐵路局技師長湛心以外四名の首腦部は、二十一日以來唐山に赴き事務接收につき調査中で二十六、七日中には完了の筈である、かくて從來山海關までの奉山鐵道をいよ〳〵遠く唐山まで開通することになつたが、右北寧線委任經營は今後の成績如何では北寧線全般に及ぶべく注目されてゐる

情報部長後任は 天羽氏に決定す

白鳥氏のアグレマンを要求

【東京電話】武者小路現スエーデン公使のトルコ大使任命に伴ひ、外務省では白鳥情報部長をスエーデン公使に任命することゝなり、二十六日スエーデン政府に對しアグレマンを要求した、よつてグレマン接到次第、情報部長の後任には前駐露大使館參事官天羽英二氏を拔擢、任命することに決定した

北支政務整理 委員會近し

六月一日より

【北平廿六日發電】黃郛を首班とする北支政務整理委員會は、黃郛の北上後北支の情況急迫のため、未だ成立式を舉ぐるに至つてないが、汪精衞からの督促もあり六月一日を期し、同委員會成立の第一回會議を舉行するに決定した

蘇炳文と馬占山

五日上海に歸着の筈

【上海廿五日發電】蘇炳文一行の語るところによれば、目下歐洲より歸國の途にある蘇炳文、および馬占山は、來月五日上海に歸着する豫定である、歸着後は直ちに南京に赴き行政院長、ならびに政府要人と會見して、さらに南昌に赴き蔣介石と今後の抗日政策につき協議する筈であると

滿洲國政府が正式に 東支鐵道買收を決定

交涉は六月半ばより東京で

武藤全權より外相に報告す

【東京電話】東支鐵道讓渡問題に就き滿洲國政府に於て鐵道買收を正式に決し、去る二十四日武藤全權大使を通じ、謝外交總長に對しソヴエート政府との間に讓渡交涉を行ふ希望ある旨あつたが、二十六日武藤全權大使より內田外相に對し報告した

一、滿洲國政府は東鐵買收を正式に決定した

一、之に關するソヴエート政府との交涉に就き、日本政府の好意的斡旋を希望する

一、交涉地を東京とするに異議なし

よつて內田外相は右回答に基き二十六日午後太田大使に訓電し、蘇聯政府外務人民委員長リトヴイノフ氏に對し、左の回答を爲すことゝなつた

一、去る五月二日リトヴイノフ氏より提議された東鐵讓渡提議は滿洲國政府で之に關する正當と認め、同政府にこれを勸說せる處、同政府より國當の正式回答を得たり、依つて我政府は鮮政府に於て滿洲國との間に之れが交涉を進めることを希望する

一、右は蘇滿兩國間の讓渡交涉に對しては我政府は好意的斡旋を爲すの用意あり、從つて右交涉の場所を東京としたし、依つて蘇聯政府より至急適宜代表派遣されたし

尚目下來朝中の大橋滿洲國外交次長は滿三日中に一旦歸滿し、同國政府と打合せの上之が交涉に入る筈で、從つて此の正式交涉開始は六月半と見らる

府の下水完成 前途遼遠

小下水繼續改修に補助申請

はれ、南代表に對する歡待も非常なものである、目下東京では、兩國代表の會見は非常な好意を以て行文相より問題の調和役者に對し休職を命ぜざるを得ざる理由につき刑法讀本、刑法讀義等の內容につき種々事例を舉げて說明し、各國體の觀念の解を求め異議なく正式に決定、更に小山法相より五・一五事件發表後の一般狀況不穩なる旨報告し、最後に荒木陸相より北支狀況につき重要報告あり、正午散會直ちに一周年記念の周年のためシ

四季を通じてやれ天然痘、やれ赤痢チフス等々傳染病に脅やかされ通しの京城府では、衞生都市への第一步として、下水の改修に力瘤を入れ、昭和七年度までに既に五百萬圓の經費を投じ、幹線下水四萬八千百九米、小下水十萬米の改修を了したが、未改修の部分は幹線下水に於て六千七百米、小下水に於て二十萬七千五百米といふ大量の不衞生下水が殘つてゐる、而も全部の改修を完了するためには大約四百萬圓の經費を要し、殆んど府の財政を以てしては前途遼遠の心細い狀態にある

なほ府內では八年度から三十萬圓四ヶ年繼續事業で、三萬二千米の小下水道改修をなすことゝなつてゐるが更に六十萬圓、明年度以降三ヶ年繼續事業の小下水改修計畫を樹て、近く國庫補助の申請をなすことゝなつてゐる

定例閣議

散會後に組閣一周年を祝福

【東京電話】二十六日の閣議は午前十時開會、まづ內田外相よりワシントン豫備商議の模樣につき出淵大使よりの報告に基き、ル大統

斷髮、色服、鞋の獎勵は 伸びんが爲の緊縮

本年實施案は六月十二日決定

農村振興運動の現況を 山崎延吉翁語る

農村振興運動は全鮮隈なく行渡り、到る處想像以上一生懸命で昨年來建策、指導に寧日なく、今回の咸北、間島一巡を最後として全鮮十三道に足跡を印した山崎延吉氏は、鐵鮮、疲勞の色もなく左の如き感想談を試みた

全鮮の農家は今は春の農繁季に當面し、多忙な眞最中である、全鮮道廳の所在地は漏れなく廻り、その他朝鮮の農家の實情は全般的に視察することが出來た

既に基礎調

査も濟み計畫を樹てゝゐる處も尠くない、內地の農業は町村單位であるが朝鮮は部落單位である、內地は自發的申告であるが、朝鮮は郡取申告である、內地の補助主義に對し、朝鮮には補助が無い色々その特質を異にするが朝鮮の實情を見て感ずることは、成すべき仕事の有り過ぎるほど山積し殘されてゐることだ、斷髮、色服、鞋等々の獎勵は要するに一度縮めて伸ばさんが爲である伸びんが爲めの緊縮である

全鮮に漲る

氣分は實に好もしきものがあり、愈よ之れからの施設によつて、成果を見るのだが、二十九日には私達の見聞を報告し基礎的打合を行ひ六月十二日に再開して八年度實施案を決定することになつた、その上で內地視察に赴く豫定である

北鮮の小運送は 現狀維持でゆけ

我財界は自己統制性を缺く 中野國際通運社長談

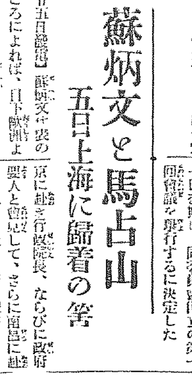

東京商工會議所副會頭にしてわが運送界の權威たる國際通運社長中野金次郎氏は、渡邊監事、瀨任經理課長を帶同、朝鮮鐵道出席をかね事業視察のため二十六日夕五時入城したが、北鮮鐵道委管で最近異常の興味を注がれてゐる北鮮運送問題を中心に、財界當面の諸問題について左の如き明快な時局談を試みた

北鮮の小運送が、鐵道の委管によつて、國通にうつるべきか、朝鮮運送が現狀維持かの問題だが、鐵道が委管されたからとて強ひて朝鮮を滿洲化させる必要はないと思ふ、勿論理屈はあらうが、朝運がやるとも、國通がやるとも作業は同じである以上小異を捨て、波瀾を起さない方法で解決したいと考へる、何分この問題は國通の箱島氏や、朝運關係者と今後京城でゆつくり熟議する事となつてゐる、鐵道局の意向も滿鐵の意見も徵した上の事である

◇

我國綿の問題期切迫し接近線も竣工に近く、これで愈よ日滿交通は劃期的な變革を見るとなるが、決してさう早急に荷物が北鮮に出廻るものではなからう將來は現在の裏日本と西海岸交通が、一部は當然日本海に移動するであらうが、この推移は自然的なものである、從つて通運でも北鮮において將來に備へると共に西鮮でも積極的に活躍をする

◇

昨秋財界關係の化事に追はれてゐる始末だが、關稅高度化の世界的傾向は止むべくもなく、大なる世界の惱みだ、日下世界經濟會議に期待がかけられてゐるが、これとて効果を期待するのは無理である、對策としても我國では政府の統制をたゞくのみが能で自己統制の傾向が稀薄されないのは遺憾だ

天地玄黃

愛國獻金續々集まる、しかも大日よりも小日に感謝すべき美談が多い、げに貧者の一燈

◇

モルガン商會の不正摘發は實に近代稀に見る奇怪事

◇

自ら稱する正義の國の大統領、財務長官、特派使節その他が不正に干與してる、不正義の人だからこそ正義を說きたがるのか

◇

廿六日鍋島さんは家の子郞黨を集めて組閣一周年の祝盃を擧く一周年にしてはじめて聽きまる

米建艦計畫に 重大質問か

目下對策を考究中

【東京電話】米國海軍の大擴張案に對して我海軍當局は極めて之れを重視してゐるが、最近の報道によればクロード・スワンソン海相は三十二隻の建艦計畫の實現を期し、極力議會の通過を圖つてゐるその理由としては極東問題を利用し、且つ政府インフレ政策による官業振興失業救濟に資し、景氣回復を目指す一擧兩得策として力說しつゝあり、即ち千九百三十五年に開かるゝ軍縮會議の基礎工作を作らんとする希望が、今回の經濟會議を中心に主要國間に擴新しつゝある時に當り、特にこの主張者たる米國が大建艦計畫を有する事は大なる矛盾と言ふべきである依つて密接なる關係を有する我海軍は、成行如何によつては經濟會議の適當なる機會を見て帝國代表をして重大なる質問をなさしむべく、目下兩省當局が對策を考究中であるが、その結果近く訓電を發せらるるに至る模樣である

秘コ兩國間の 領有問題解決

【ゼネヴア二十五日發電】レテシア河口領有問題を繞るペルー、コロンビヤ兩國間の紛爭は、二十五日の聯盟臨時理事會で兩國代表が解決協定に調印を了した結果、こゝに一段落をつげた

道議戰違反に依る 失格者は皆無か

各道民選道會議員の銓衡確定し、初道會の招集に着手、既に會議日取の決定したのは、慶南及平南の六月五、六兩日、京畿の七、八兩日、全北の十三、四兩日等であるが當選者の身邊にまでおよぶ事件はなく、殆んど運動員の處罰みで事ずみとなる程度であり、平南の違反事件も微罪不起訴となつた模樣であるから今の處違反による失格者は一名もない模樣である

選舉違反事件に就いては各道より報告あり相當の件數に上つてゐる

忠南道會

六月十二三日

【大田特電】第一回忠南道々會は六月十二、三兩日と決定した

後藤代議士 民政黨入黨

【東京電話】國民同盟の後藤亮一代議士は二十六日同盟を脫退し、民政黨に入黨することに決定した

團體（廿八日）

▲平安永利組合員二一名 午前八時四十分發平壤へ

▲大分縣竹田中學生五〇名 午前八時四十二分發釜山へ

▲新潟女子高等學生七〇名 午前八時五十五分着

▲栃木縣教育會滿洲鮮視察團一三名 午後十時廿五分發釜山へ

會

▲林原憲貞氏送別會 前朝鮮總督府鐵道局副參事林原憲貞氏は辭任の上滿洲國へ赴任することに決定京城早稻田校友會では同氏の送別會を來る廿八日午後七時から本町二丁目喜久家において催すと、校友會の參加希望者は廿七日正午迄に日本生命內校友會支部に申込のこと、なほ會費（三圓）は當日持參のこと

▲村上氏送別會 京城齒科醫學校長村上道太郞氏の送別茶話會を催すは來る六月一日午後五時から銀行集會所で朝鮮銀行奉天支店に榮轉する村上道太郞氏の送別茶話會を催すが會費一圓五十錢

▲西本願寺女青例會 廿八日若草町西本願寺で開催、お茶の稽古（午前十時）講演（午後一時）趣味講話小池長先生、宗教講話親技不朽師があると

ウテナ水白粉
もつと
自然的美な
お化粧をしませう
彼女がつけた粉白水ナテウ
の生き生きした美しさゆかし……
流行の肌色
黑髮に合ふ白色
奥床しい濃肌色
日燒のお肌に健康色
東京・本郷 久保政吉商店
8.5―2.2

社説
適種副業の提示
農村更生に拍車

半島經濟界の機構を占むるとも云つてよい農家經濟の伸長に關しては農村に於て昨年來非常な力瘤を入れて、その望ましい進展を圖りつゝある。農村の經濟的自力更生のためにはありとあらゆる全智全能を之に傾注し、その効果として現に著しい成績を擧げつゝあるのである。當局がこのために如何に努力しつゝあるか、また農民が如何なる苦心のもとに質實な風習を厳にする半島農村への更生運動に協力しつゝあるかと言ふことは、想像するに難くないのである。農村風習に對する急激なる變化や革正を避けて中庸をとり、徐々に望ましい實効を收めることの困難と焦燥とは決して輕少なものではないであらう。しかも當局はよく不斷の努力を之に拂つて一步一歩確實なる歩みを農村更生の彼方へ運びつゝあるのであつて、その貢獻さは現に具體的な結果を現しつゝあり、また將來に反映するところの尠くないことが充分に期待出來るのである。

◇

先般來農村に於て開催せられ熱心に討議せられた産業組合懇談會もその内容は農家經濟に關するものが大半を占めてゐた。引續いて二十五、六の兩日開催せられた副業部會の如きは、これこそ農家經濟の中軸を成すものといつてよろしく、農家經濟はその副業を爲すと爲さゞるとによつて安定鞏固しえは輕落もするのである。更に副業の選擇に就てはその土地と農家自身の狀況によつて自ら多岐にわかるゝのであるから、その適不適は明かなことである。直接農家經濟の上に影響するところが多い。この爲めに當局に於て適種副業を提示し指導し奬勵するといふことは明な事である。農村府が今般合同の副業部會を開催したのは機宜を得てゐる。實効に俟つものが洵に多い。

◇

農村の自力更生とは言ふものゝ當局が單に笛太鼓を叩いたのみで更生すべき筈のものでないと同時に、農人が目標なしに努力したからと言つてそれだけ成績が上るとも言ひ得ない。農業經營の合理化、能率化を圖り、農人自身が合理的經營者となつてこそ初めて豫期以上の成果を收むることが出來るのである。元來朝鮮の農村は耕地面積が狹少であると言はれてゐる。從つて其處には農人の剩餘能力が多いのである。だから剩餘能力を如何に使用するかと言ふことが、半島農村への課題であつて之を解決するものが農家の副業なのである。適當の副業を與へ或は發見することが耕地面積狹隘の嘆を解消すると同時に剩餘能力を有する者の喜びともなり延いて農村の繁榮興隆ともなるのである。當局が副業を奬勵する理由も茲にあるのである。

◇

副業は決して難かしい問題でなく手つ取り早いのである。副業が國體的に奬勵され又それによる收益があまりに少かつたり現實でなく空々のものであつたりするのは、副業の選擇がよろしきを得てゐないからである。幸にして今回本府に於て開催せられた副業部會ではこの點に關して慎重な研究が行はれ、農業の傍ら家畜類の飼育或は蠶業の兼作と言ふこと以外に、半島經濟の當局より見たところの經濟によつて、半島の輸出貿易品中最も有利であり且氣候風土に適し生産容易であるものは何々であると言ふ點を明示してゐるのはよい思ひつきであつて、かくてこそ農村が副業に勵み副業に樂しむ事ともなるのである。その結果が一面には勤勞精神の涵養ともなり農村強化の實ともなつて、そして自力更生に邁進することともなるのである。副業部會の有意義を認めその速かに農村へ働きかけんことを望んで置く。

けふ海軍記念日
思ひ出づる日本海々戰

東郷元帥の落したビワの實
今は見事一本の木となつた
☆― 松眞浦の奇縁【一】

今、廿七日は我が海軍記念日、今を去る廿八年前、日本海の大海戰を完全にワンサイドでノックアウトして全世界に名を轟かせた東郷元帥が、當時根據地において戰略をねる幾何の間にチロイとつまみ食つた一顆の枇杷の種が芽を出して、今は立派な木となつてゐるといふ事實を聞いたなら、さすがの沈默の英雄も『そんなこともあつたか』とうたゝ今昔の感にうたれることであらう今は昔、かへりみるよすがもなく朝鮮南海の島影に風雨にさらされつゝも伸び行く奇しき因縁の枇杷の木、そこにはまだ世に知られざる日本海戰の隠れたる遺跡が眞浦である

半島の南部慶尚南道鎮海灣の前方を扼してゐる巨濟島の北端に松眞浦といふ小浦がある。もとより一島に過ぎる僻村で一顧にも値されない邊境であるが、こゝこそ日露戰役當時バルチック艦隊を邀撃せんと鋭鋒おさ〳〵怠りなかつたわが聯合艦隊の根據地――海軍防備隊が松眞浦にあり、此處を中心に聯合艦隊が游弋したことを知る人ぞ少いけれど日本海上の快戰を前に聯合艦隊司令長官東郷大將より軍令部宛に打たれた

敵艦隊見ゆとの警報に接し聯合艦隊は直ちに出動之を擊沈滅せんとす本日天氣晴朗なれ共波高し

との第一報は松眞浦海軍通信所より打たれたものであつた

◇―◇

絶海孤島、深く灣内に潜んで待機中のことは、當時最も重大な軍事上の機密にあつたため海軍防備のあつた所であるのだ

◇―◇

しかもこの隠れた日本海戰の遺跡が遠く三百四十年前の慶長時代、文祿、慶長に亘つた朝鮮の役に日本と朝鮮の兩水軍が幾度か相戰つた古戰場であり、松眞浦城と稱して島津義弘、忠恒の父子が城を築いて即へたといふ事蹟があるからわが國海上の發展に關る大きな役割をつとめた意義深いところで、智將李舜臣に謀られてわが水軍が不利な海戰に敗れたこともあつたゞけに敵を一擧に殲滅した日本海戰と對照して興味深いものがあらう（つゞく）

京城に居た婦人達は刀を抱いて覺悟
武士の情の東郷元帥
小笠原長生氏の思出話

今年は日本海々戰より丁度二十八年目に當る。記念日としては二十七回目の記念日を迎へるわけだが、時勢の然らしむる所か今年位講演その他で記念日を迎へる事の多い年は從來曾てなかつた事で、東京府下だけでも學校その他の催しが六十餘の多きに達してゐる。この傾向はまことに喜ばしい現象で常に語に於て徹底されず、日本海々戰は全く皇國の興廢が決せられた一大事蹟で、永くなれば永くなる程記念の必要があるわけである

戰 爭の話は終つた當時に於ける東郷大將の言行を初め幾多の著述があり、自分も先年『聯戰』を著して詳細に述べたが、殆ど語り盡され語り盡されてゐる。然し自分が尤も遺憾としてゐる事は日本海々戰を以つて世界の戰術家等も有史以來の大捷であると稱へ、東郷提督の戰術にも凡ゆる稱讃の辭を盡して居る、然しその精神解釋については一般に何等顧慮せられてゐない樣である、即ち畏れ多い事ながら稜威の慈仁が本となつてある戰術がなされたと云ふ事が閑却されてゐると思ふ、開戰に至る迄、露西亞艦隊の採つた態度、就中浦鹽艦隊などは戰運送船その他に對して隨分酷い事をやつたのである、故に人情から見れば復讐の念に燃え易いのである

し かるにも拘らず第一ネボガトフ司令官が降服した時なども武士の面目として相手方の帶劍を許したのである、これ一つに東郷大將の度量の大なる事を證明してゐると共に、日本の誇りとする所謂武士の情の發現に外ならないのである、この武士の情、又は武士は相身互と云ふ事は日本武士でなくては判らぬ事である、即ち

武 士は物の哀れを知ると云ふ事がある、この精神が日本海戰に於て徹頭徹尾現はれてゐるのである、その最適例としては東郷大將が敵將ロヂエストウエンスキーを病院に見舞はれた時何等敗軍の將に對するが如き態度なく、發せられる一語々々にも深く同情の意をこめ努めてその精神的痛手に觸れないやうにとの心づかひが現れて居り、一言一句にも云ふべからざる深味が存じてゐたのである、この點に與く留意して貰ひたい

吾 々は大捷を博したから愉快だなどゝいつて之を記念するのではない、大將にならつて今後益々忠誠勇武を勵むと共にこの日本固有の武士の情を世界に示したいと思ふものである、當時京城の居留地に居た日本婦人が皆刃物を抱いて戰爭の結果を待つたといふ話が殘つてゐる、それはあの一戰が兩國興亡のわかれ目であつたからもし戰が五分五分乃至は日本がすこし旗色が惡ければ如何なる事態が發展しないとも限らぬ形勢にあつた

し たがつてもしまさかの場合には日本婦人としての覺悟と節操とを世界の人に知らしめたいといふ覺悟に外ならなかつたのであるが何たる緊張した場面であつたらう、吾々國民は永く〳〵これ等婦人のこの覺悟を忘れないやうにしたいのである（寫眞は小笠原子）

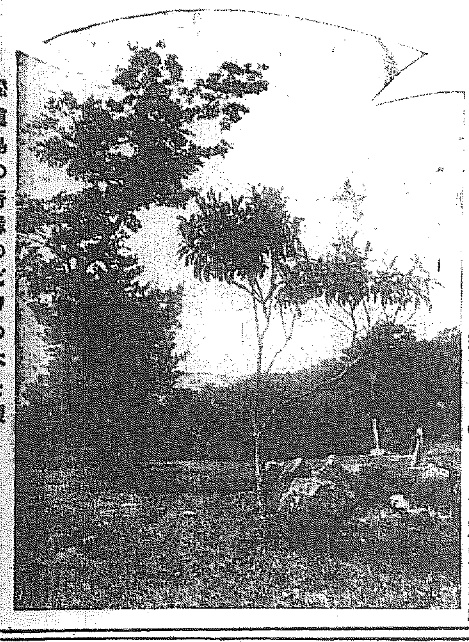
松眞島の奇縁のビワの木と根

沿海霧のご難

五月末から七月初旬にかけて朝鮮沿岸には濃霧が襲來し航行の船舶が最も危險にさらされる時期であるが朝鮮沿岸及島嶼には霧笛號を設備した燈臺は二十三ケ所あり、霧笛を鳴らして航行船舶に注意を與へてゐるが最近一年間の統計によると霧笛吹鳴延時間は實に八千九百四十五時間で就中六月中は一年間の總數の約三割を占めてゐる勘定で平均一回の霧笛吹鳴時間が約六時間半となり一ケ年五百時間以上の吹鳴をなした燈臺は左の通りである

燈臺名	吹鳴時間 時間	分
漁郎端	八八六	四五
清津	六七二	五〇
城津	六三〇	〇〇
暗島	五九四	一〇
舞水端	五五六	三〇
小青島	五四七	〇〇
甕島	五四三	三〇
魚隱島	五四二	二〇
黑山島	五二六	五〇
木德島	五一九	四五
苔貝島	四九〇	〇五

夕刊後市況

仁川期米引

	當	中	先
六節	―	―	三三元
七節	三四	―	三三元

各地期米引

釜山	二一、四五
大邱	二〇、九〇
群山	二一、二〇
木浦	二一、〇一
鎭南浦	二一、九五
下關	二三、四四
名古屋	二二、九〇
金澤	二一、一六
熊本	二一、五二

大阪最終氣配　九十八錢（一錢安）

大新	一二三、七（十錢安）
鐘新	一〇七、五（不變）
日産	八二、五（不變）
東新	一九〇、四（十錢高）

横濱生糸引

當　七八七圓　先　七九〇圓

▲訂正　相場表大阪鐘新後場止一〇七、二とあるは一〇七、五の誤

待望の巨篇出づ

賀川豊彦先生著
小説　海豹（あざらし）の如く

起て！全國同胞諸君！これぞ新日本の求めて止まざる大理想だ！吾等の行く手を示す指導標だ魂の燈台だ

海が我々を呼ぶ。黑潮が我々をさし招く。我々の祖先は海から來た。然し、今の日本人は、その出生地を忘れようとしてゐる。海は我等の生命の綱だ。海を理解することなくして、日本の運命は打開出來ない。太平洋は我々を招く。海豹の呼び聲に、我々は呼應して、新日本の黎明を、海洋の眞只中に仰がねばならぬ。見よ、海國日本の大理想を描いたのがこの「海豹の如く」だ！

斯くも雄大にして豪壯なる小説を我々は曾て見た事があるだらうか

之が謎を包む海の正體だ。漁民の實狀だ。海洋日本の惱みの姿だ。之が本當の愛だ。生れ乍らの人間の戀の熱烈にして崇高なる姿だ。

波靜く、島嶼なる瀬戸内海の小漁村を根據として、四國、九州、東海から奥州の各漁港を始め、北は北海道、カムチヤツカより、南は臺灣、支那海に亘る海洋を周航しつゝ、或は兇惡なる海賊と戰ひ、或は暴風雨に喚ばれて魔の海に漂泊し、或は暗夜密漁を冒して難破船を救助する等、手に汗握る場面の幾變轉。正義と純愛に燃ゆる海の快男兒村上勇青年を繞つて、無垢の漁夫あり、酷薄の船主あり、横暴非道の代議士あり、更に可憐なる島の娘の戀あり、失明に惱む哀れ悲しき娼婦あり、清純にして聰明神の如き麗人あり、鬱血悲涙、燃ゆるが如き信仰に導かれつゝ本書を成せる著者の情熱は讀者の胸奥に脈々たる生氣を漲らせずにはおかぬ。

讀め！壯絶快絶の海洋小説！

海國日本の非常時國民讀本として全同胞に熱讀を切望！

定價一圓三十錢　送料十錢
全國書店にあり
東京・本郷　大日本雄辯會講談社
振替東京三九三〇番

全日本のお兒樣の皮膚の保護劑

湯上りに

シッカロール

和光堂

理想的高級粉乳

金太郎コナミルク

金太郎コナミルクは乳の國北海道の新鮮純良な牛乳を嚴選の上最新學理を應用して噴霧式製法により粉末としたものであらゆる榮養素を含む完全食料たる牛乳の特質を少しも損することなく取扱困難な牛乳を最も簡便に隨時隨所で飲用することの出來ることを特徴といしたます。

北海道帝國大學の研究によれば
一、粉乳成分の蛋白質の消化は噴霧式製法による製品が最も良好なり
一、製造の新しきもの程消化良く、新たに開罐せるものは空氣に永く觸れたるものより消化率に良し
一、人工消化試驗による白鼠の飼養試驗によるも國產品輸入品を通じてその結果金太郎コナミルクが第一位なり

大日本乳製品株式會社

法人登記公告

[illegible]　右昭和八年五月拾七日登記　京城地方法院　水原支廳

法人登記公告

安養金融組合 [illegible]　京城地方法院　永登浦出張所

法人記登公告

順川金融組合 [illegible]　京城地方法院　順川出張所

法人登記公告

伊川金融組合 [illegible]　右昭和八年五月拾六日登記　京城地方法院　伊川出張所

法人及商業登記公告

[illegible]　右昭和八年五月拾貳日登記　京城地方法院　平澤出張所

法人登記公告

[illegible]　右昭和八年五月八日登記　京城地方法院　平昌出張所

法人登記公告

春川金融組合 [illegible]　京城地方法院　春川支廳

商業登記公告

[illegible]　京城地方法院　春川支廳

商業登記公告

[illegible]　右昭和八年五月拾七日登記　全州地方法院　裡里出張所

商業登記公告

[illegible]　右昭和八年五月拾六日登記　京城地方法院　鐵原支廳

南鮮版

全鮮穀物大會 來春に延期

【全州】今秋群山で秋季全鮮穀物大會を開催する筈であつたが近に會場で大會を開催した關係もあり二十三日大田に開かれた全鮮穀物協會役員會で來春四月一日に延期する事となつた

石粉の代りに 米粉で玄米を加工

安あがりでしかも味がよい

穀檢成田調査課長のお手柄 混砂米のご難解消

【仁川】北海道に於ける混砂米移入禁止問題は全國の當業者が擧つて反對したがその効なく朝鮮の精米界では他に更生の方法を講ずるの外なき折柄朝鮮穀物檢査所の成田調査課長は玄米の小米を製粉してそれを石粉の代用に混砂米を加工する方法を發見し馬山の精米所で第一回の試驗を行つた所成績頗る良好なので二十五日は仁川穀物檢査所と共に府內西石町有馬精米所で當業者立會ひの上實驗の結果馬山の清水式より仁川のエンゲル機の方が更に良好である事が明らかとなつた從つて今後は下掲の設備に何等の改造を要せず混砂米より幾分有利な無砂米が加工出來るのは一大福音として之を好機に他に率先して無砂米を加工し北海道は勿論東京大阪方面にも賣出すべく計畫を進めてゐるが今その實驗方法と成績の概況を示せば左の通りで原料は黄海道の在來種と殷栗都と混合し赤米は一合につき百四十八粒といふ劣惡の玄米で試驗されたものである

石粉の部

玄米七石	日方	一、一〇キロ四〇〇
石粉	日方	四〇キロ八〇〇
エンゲル		八台掛
加工時間		二十六分
精米	日方	七八キロ七五〇
碎米	日方	三六キロ（各五一八合）
糠	日方	一四キロ八〇〇

米粉の部

玄米七石	日方	一〇六キロ二〇〇
米粉	日方	四キロ八〇〇
エンゲル		八台掛
加工時間		二十七分
精米	日方	八四一キロ二〇〇
碎米	日方	四九キロ四〇〇
糠	日方	一七〇キロ五〇〇

即ち混砂米より無砂米の日方が多い分を現在の相場に換算すると一石に對し無砂米の方も約六十錢方安くなりその他あらゆる方法で六回に亙り試驗したが白米の歩止り加工時間等には少しも變りなく試食の結果味も良好である、これについて當の成田調査課長は語る

米の粉を石粉の代用として無砂米を加工する事を思ひついたのは別に深い經驗はなく、たゞ北海道の混砂米移入禁止や東京方面における無砂米熱流狀勢等聞から行く〳〵は一般の消費米も無砂米に改革する時代の來る事を思ひその際は現在の混砂米を如何にすれば各工場の設備を變更せず無砂米の加工が出來るかを考へた揚句米の粉を石粉の代用として試驗した所案外好成績であつたわけである從つてまだ完全に成功したものでなく研究を要する點は多々あるが然しこの上は當業者も研究されると無砂米として賣出す事が出來ると思つてゐる（寫眞は成田氏）

土地を侵され 面長を訴ふ

無斷で道路を設置 釜山法院實地調査

【蔚山】釜山地方法院へ府外沙下面下端里文在旗氏が原告となり沙下面長韓東民氏を相手取つて占有保持請求の訴訟を提起したが理由は被告韓東民面長が原告の承諾を得ずに三百九十四坪の所有畓內に道路を開通せしめ宣告後百九十三坪を無收穫とした といふのであるが事件が重大性を帶びてゐる爲係では二十四日開廷の第一回公判を延期して實地調査を行ふことになつた

仁川の麥作

【仁川】府內の麥作は播種以來の好天と先般の降雨とに惠まれて本年の三割增收を豫想されてゐるが、この程府で調査した第一回收穫豫想は大麥反當り八斗七升、小麥八斗三升で昨年に比し大麥一割小麥一割の增收見込みである、なほ府內の作付段別は大麥十七町七反、小麥一町である

進永の國防義會 けふ發會式

【進永】豫ねて進永、青年團等が協力して創設準備中であつた國防義會は愈よ二十七日午後一時から進永學校で發會式を擧行することとなつた、なほ當日式後馬山聯隊大隊、鎭海要港部大隊、鎭海支部から將校の講演會を開く筈

忠北金組總會

【清州】忠北金融組合理事會は二十四日から二日間聯合會を開催し穆川理事長臨席の下に定時總會を開催し引續き理事協議會を行つた

情操教育と職業教育 忠北の計畫

【清州】忠清北道學務課では本多新學務課長を迎へ八年度道內初等教育に對して職業教育並びに卒業生指導の徹底を期すると共に忘れられやうとしてゐた情操教育を顧調して圖畫、音樂、手工等に職員ある諸學科の教授法の研究公開授業等を行ひ偉業を期してゐる

▲職業科指導講習（七月下旬から八月に渉り二三週間の豫定で）地理・理科講習（?）▲實地授業指導（指導學校長と都府郡係との打合會等）

レプラの樂園 ＝麗しの小鹿島

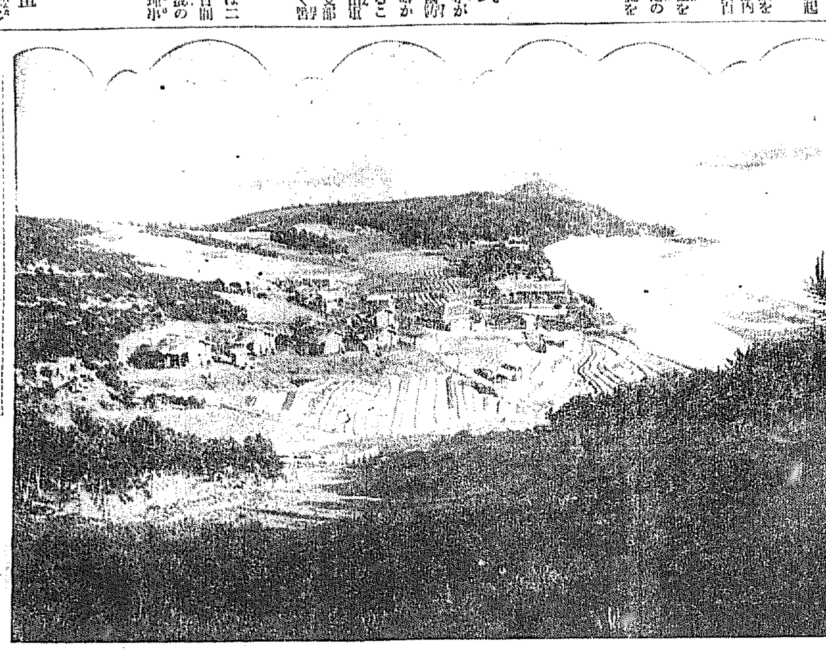

氣候溫暖、山水風光の美しい全羅南道の小鹿島は民家立退きも圓滑に行はれてをり、この秋からは新しい患者の移住を見、設備も漸次改善されるので癩患者の理想郷が實現する日も近づいて來たわけだ、官正十萬坪に亙る全島に現在患者七百七十名に過ぎぬが、軈ては四、五千名を收容することも至難ならずと見られてゐる、今秋十月頃に行はれる新患者の移住數は四百名の豫定であるが、更に增加するかも知れず、主として全羅南道方面の患者調査數から按分的に移住せしめる模樣である（寫眞は小鹿島の近景）

汽車に追はれ ざんぶり河へ

婆さん腰を拔かす 大邱川橋上の活劇

【大邱】二十四日午前十時半頃、達城郡達西面新川洞中興面の裴與英（六五）は東村へ赴くべく府內七星町の大邱川東海中部鐵橋を通過の際、後方から大邱驛發浦項ゆき混合列車が進行して來たので狼狽し中央からダイビングの姿勢よろしく河中に飛び下り瀬間に湖間の宿適を要する程過と腰を拔かしたが一命は助かつた一方、列車の進行には何らの支障はなかつたが、老婆は大邱署に引致され將來を戒められた

密陽法院支廳復活 陳情報告會

【密陽】法院支廳復活陳情報告會は去る廿四日午後七時から朝日劇場で釜山法院、大邱覆審法院及び府へ陳情した顛末報告演說會を開いたが一般市民も多數參集して森本委員長から仔細報告がありついで表面委員からそれ〴〵所感を述べ今後も必死の運動を續けるべきことを申し合せて午後十時過ぎ散會

江景婦人修養會の獻金

【江景】江景婦人修養會では國防獻金の目的で去る十一日江景座で映畫會を催したが其の純益金百六十錢五厘を朝鮮軍司令部愛國部長を經て國防費に獻納すべく代表婦人が廿四日江景事務所を訪れて依頼した

全鮮的に遊金時代現出

大邱の組銀では 四百萬圓貸出減

【大邱】大邱組合銀行では換物時代の昭和から初めて殷賑な遊金時代を現出してゐる即ち五月末現在の組合銀行の貸出は一千九百九十一萬一千圓で前年同期の二千五百八十萬圓に較べ四百二十七萬七千圓の貸出減を生じ一方預金は八百八十三萬六千圓より四百十一萬四千圓の增加を來してゐる而して此現象は獨り大邱のみでなく全鮮的に異常な遊金時代を展開してゐるやうである

防空演習の打合會 燕岐郡で開く

【鳥致院】來る六月十四日から擧行される京城の大防空演習に關して燕岐郡下の警備委員、監視哨長、警戒監視總員一千餘名は二十五日午後一時鳥致院學校講堂で打合せ會を開いた（寫眞は打合會）

商業組合令 朝鮮商議總會に

「仁川の提案決定」

【仁川】仁川商工會議所では二十五日午後二時から山手町武德館で臨時總會を開き大田副會頭の司會の下に議案

朝鮮商業組合令制定要望を朝鮮商工會議所總會に提案

同上の提案說明を附議、懇談會に入り同業組合令との關係に關し二、三の質疑があつたが結局字句の一部に修正を加へたのみで滿場一致原案通り可決確定同日時散會したが確定した議案は左の通りである

朝鮮に商業組合令を速に制定せられんことを要望す

▲理由 現下朝鮮各地に於ける中小商業者は極度の窮境に陷り氣息奄々の狀態にあり速にこれが更生の途を與へざれば遂に再起し能はざるに到るべしこれが原因は世界的不況の結果なるは勿論なりと雖も又その組織の缺陷に因る特別法制の缺如にあるものと認めらるゝを以て朝鮮に於ける商業組合令を制定し中小商業者の自力更生を助成する要ありと信じ本案を提出する所以なり

日滿實業懇談會 釜山商議へ出席を勸誘

【釜山】今夏八月大連市で開催される日滿實業懇談會を機とし同月十五日から三日間に亙り日滿實業協會が開かれるので釜山商工會議所へ宛て香椎會頭及役員の出席を勸誘して來たので近く役員會で協議することに決定

釜山の方面委員視察

【釜山】府では新に設定された方面委員廿八名の見聞を深めるため極めて有識に派遣されることになり首班が

全北の社會課 復活の計畫

農村振興運動の完璧を期するため

【全州】全北の自力更生、農村振興運動は愈よ第二期の活動に入り現在農務、產業、學務、財務、警察の各課を打つて一丸とし地方課がこれを統一して事務の遂行に當つてゐるが何しろ地方課は人員が少いところに主務事項が多いので手が廻りかねる狀態で所期の目的を達するためには更にこれを主務とする一課を設けて邁進すべきであるといふ議が持ち上り、かつて全北に設けられてゐた社會課を復活したらといふので目下これに就き道當局で研究中である

旱害救濟義捐金

約五萬人に 慶北で惠む

【大邱】昨夏近年稀有の旱害に見舞はれた罹災民は慨嘆に暮れつゝある慶北道內の達城郡外十二ヶ郡に對する恩賜救濟金は公吏當局三千六百四十七圓民間寄附九千十圓を得たので道社會係ではこれで罹災民救濟として白米（一石十二圓五十錢）を購入罹災民に配布したが全受給人員は達城郡の六千人を筆頭に全部で四萬九千人である

慶北の林野稅

一日から收納開始 當局で調定に大童

【大邱】新設された林野稅の納期は來る六月一日からで慶北道管內の府面では目下これが調定に多忙を極めてゐるがその調定額は總額十七萬圓で林野組合で調定した額も大差なく大體豫算額と開きを生じないやうである、從來慶北林野所有者の負擔しつゝあつた森林組合費はその八割に足らない十三萬五千圓を賦課されることになつた

大邱の痘禍

【大邱】さきに大邱大鳳町六四天理教會內に發生せる（八つ）は二十四日大邱府立病院に隔離された、これで初發以來の天然痘發生數は六十九名である

全州校長會議

【全州】二十五日午後一時から全州郡初等學校長會議を開き本年度諸行事に關する打合せを行つた

水原大覺寺の大法要

【水原】八達山大覺寺（曹洞宗）では今から十八年前大正五年現住職大西觀三師が城內の民家を借り入れ布教所として開所、大正十二年には十數九千餘圓を投じて內容堂々たる伽藍堂宇を建立し內容の充實を計りつゝあつたが今回當山式大法要を營む機會に、本堂後方に位牌堂を新築することゝなり落慶式は廿七日から三日間左の通り執行される

▲二十七日 開山遷座式（出班燒香、說教（梅文寺住職佐々木天山老師）日支事變大追悼會▲二十八日、曉天座禪、朝課、禮拜通俗講話（明州布教總監益田仙老師）寶狀頒與授與式 石劍鎭西山主室 大西管主說教（附多々良中學校長井上道雄老師）▲二十九日首座法戰、大般若會、說教（各附通仙老師）

安東の巡査部長殺し 京城で公判

【大邱】かねて大邱の覆審法院で審理中の安東の巡査部長殺人事件は京城高等法院で審理をなすことに決定し來る六月八日同法院で公判開廷の筈

清州の第二普校新築

【清州】多年の懸案であつた第二普通學校は今回愈よ新築計畫成り高等女學校東側に敷地二千五百坪を選び既に地均しに着手した校舍は二階建九教室で附屬建物共延坪約三百坪で六月下旬頃新築工事に着手する豫定であるなほ新築學校は主として女子を收容する事となるらしい

自廢を叫んで 逃げ出した籠の鳥

光州署の仲裁も甲斐がなく 樓主が小松を告訴

【光州】既報＝光州署の留置場に頑張つて自由廢業を絶叫してゐる貸座敷業喜樂樓の二娼妓の自由廢業は日を經るに從つて勞資双方がます〳〵硬化するばかりなので光州署では二十四日樓主及び代理人を呼出して圓滿解決に努めたが二人はどうしてもその前に戾らうとはいはぬので樓主は直ちに小松こと山口ハツ子一名を詐欺罪として告訴した、なほ樓主代理は照葉へ貸借を勘定したが應ぜず兩者とも頑張つてゐるので前掲の取調べを受けることになつたが果して詐欺罪を構成するか否か詐欺の理由のみによつて斷定することは難しいので非常に興味を加へて來た

暴露戰術で お互ひに睨合ふ

樓主の息子に瞞された 照葉が涙の懺悔話

松屋旅館の一室に陣取つてゐる小松、照葉の兩名は私共は前借を踏倒さうといふ樣な氣持は毛頭ないこの際醜業から足を洗ひ人間らしい生活に入り殘る借錢は旅館の女中をしてでも立派に支拂つてやると頑張つてゐるが照葉は樓主の長男と一昨年の暮れ頃から樓主の認知を待つて夫婦になるといふ約束で關係して來たが本年二月長男は約束を裏切つて高麗朝で年期のあけた助六と鎭の押しつけだからといつて結婚したもので彼女の婚禮の夜は無理矢理に胸の裂ける思ひで圖の三味線を彈かされたといひ、彼女はその後段々の日を送つてゐたものであるが今は助六も郷里に逃げ歸り男も九州に歸つてをり倚り待遇のよくないところから二人が斯くは逃げ出したものといはれ、一方樓主側では苛酷な扱ひ方をした事は絶對にないと否定し双方で暴露戰術に出てゐる

釜山の密航ブロ 水上署で逮捕

【釜山】釜山水上署では密航ブローカーの嫌疑者を犯人として北靑面のところ去る廿四日夜釜山港外東萊郡から內地渡航の朝鮮人二十一名を

氣まぐれ自殺 大邱の青年

【大邱】府內京町一丁目四一李相國長男李鐵換（二七）は二十四日午後十一時半頃、自宅內で猫いらず約一グラムをのんで苦悶中を家人が發見、醫師の手當により大邱署が臨檢したが中央病院で應急手當の結果生命に別條ない、原因は當日鐵換は午後八時半ごろブラリと家を出て府內京町一丁目本通りを徒步中急に死にたくなつてその儘府內大和町佐川藥店に飛び込み猫いらずを買求めたものであるが、同人は昨年五月頃から發作的精神異狀症にかかつてゐた

松島の海水浴場 洗場を改め 面目を一新

【釜山】釜山の夏が近づいてきたので府では府民唯一の行樂地である松島海水浴場を例年の通り七月一日から開場する豫定でポスター、脫衣場の設備改善等の準備を進めつゝあるが今年は特に年來の懸案であつて批難の的となつてゐた不潔な淡水浴場を全然改造して大タンクからの噴雨浴場とすることゝなつたので完成後は非常に氣持ちが良くなり面目を一新することになつた

南下する口蹄疫

つひに京畿道を脅かす

官民一致して防げ

竹內警察部長が警告を發す

目下黄海道で猖獗を極めつゝある恐るべき口蹄疫の京畿道侵入を極力防止するため、竹內道警察部長は廿六日左の警告を發した

二十六日附で『口蹄疫豫防のため朝鮮家畜傳染病豫防令第十五條の規定に依り本告示の日より當分の間黄海道との境界を通じ牛、豚、羊、山羊又はその死體若くは口蹄疫の傳播の虞ある物品の搬入を停止す』といふ官報號外告示が公布されたが口蹄疫は家畜流行性惡口瘡といつたもので症狀は口唇粘膜、蹄間の皮膚、乳房、陰部等に水疱や潰瘍を發し主として牛豚羊には半山羊、馬、犬、猫及家禽にも傳染し又人にも傳染することがあつて死んだり又は種が減殺するのもあつてその傳染力は極めて猛烈で本年三月中頃平安南北道の三道に初めて發生し既に二千百頭の多數の罹病家畜を出したが最初からの傳播の狀況を見るに主に交通の要路に從つて漸次南下し現に隣接黄海道の谷山、遂安の南部には十數例の發生を見てゐる若し本道に侵入する樣なことがあれば同疫のため多くの手數と經費とを要しその家畜のみならず農民の寶ともいふべき家畜を失ひ剰下の疲弊困憊せる農民の經濟をして一層窮地に陷らしむることゝを充分理解し流行地方からの家畜の潛入、疑はしい畜產物の持込みを絶對にしない樣に、又家畜の集散する市場、屠場及鐵道その他主要の交通路線等につきよく警戒し若し疑はしい病畜を發見した時は速に警察官や獸醫や郡面の係員等に申告して本道の防疫措置を講じ官民一致協力の下にこの恐るべき惡疫の侵入を防ぎたいものである

エロ男にお目玉

【大邱】エロを探求する動物のシーズンになると毎年のことだが風紀が紊れ易い、大邱署では例によつてソロ〳〵不良男女の取締方と、ところもあらうに警察官を張込ませて取締中、然るに廿五日午前四時頃、府內新町一一五金英伯（三〇）外七名の不届者は闇に咲くあばずれ女一一李芳碧（二〇）桃花（二〇）黄永今

泥棒と警官格鬪

【大邱】二十四日午後五時半頃驛前派出所に府內村上町不知火旅館から私娼の屆出があつたので佐藤巡査が急行すると、その附近で怪しい男が逃走するのを認め追跡して捕へんとするや頑強に抵抗して格鬪を演じ劍道初段佐藤巡査は顏面に負傷したが屈せず遂に逮捕し取押へた、犯人は無職者で自稱八（五〇）と自稱してゐる

人の動き

▲本位田祥男博士（本府囑託、東大教授）廿五日平壤に向け

▲山澤黄海道內務部長 廿四日晉州內道廳の後發里院に一泊廿五日歸衙

▲慶尾咸北警察部長 欽野警務部長同 廿五日歸任

▲土屋咸北內務部長 廿四日歸任

▲下松咸北土木課長 同上

▲服部咸北財務課長 同上

▲中本勝利（陸東通譯官）二十四日京城原小學校で告別式

胃と肺

ハガキ申込次第無代送呈

内容の一部（百六十九頁）

1、名醫も誤診し易い肺病と慢性胃腸病
2、學生と肺結核に罹り易い年齢期……
3、風邪かぬ法、風邪と肺結核の境界線
4、肺。肺せん。ロクマクは決して不治でない其家庭療法と自宅療法の公開
5、不眠、痰咳。ネ汗。喀血の時其他必要な色々手當と大切な空氣療法の注意…
6、肺結核に罹らぬ秘訣と其食養法六則
7、呼吸器病患者を迷はす種々の新說…
8、奇妙な人體組織日本人に和漢藥が適す眞理と實例、天然療法と進化の妙…
9、家傳食養法の實例、現に私の父本年九十一歲の食養健康法を御覽なさい…

最新の出版（百廿ページ）

この通りの宛名にて通間はず便が着きます

高知縣……小松黑藥本家

高尚 新職業 生活安定 難病根治

無經驗者の男女でも其日から無資本で出來る修業證書

說明書無代進呈

▼大分縣西國東郡上眞玉▲ 自然學園

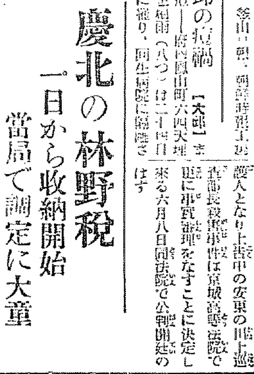

金儲の大王（ハッピー）

一升の米が僅か四分間で一斗六升に成る

勿驚燃料費只の壹錢

銅管製釜の大發明

穀類膨張機の元祖

型錄進呈

大阪市旭區野江町一丁目七五四 下田製作所 電話旭局壹〇壹〇番

分工場 紀州周參見 電話九番

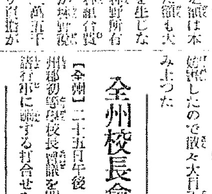

節約 經濟パイプ

特約店募集

定價金廿錢

製造元 オノエー舍

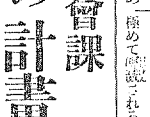

自轉車用

世界的の流行!! 輕快堅牢

グレート印 スプリングサドル

全國自轉車店ニ有リ

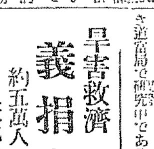

リウマチ 神經痛 せんき

夜晝痛む急性も五年十年の慢性患者も

強力漢方合理療法 無料

本院が傳へる療法は、此病氣で骨の形の變つた方や節の曲らない重症者さへもよくなる驚異ある強力漢方療法で、痛むから痛み止め、シビレるからシビレ止めと云ふ樣なもので無く一時押への氣休めと云ふもので無く……これと述はずすぐハガキで御問合せ下さい。無料で知らせます

奈良市小西町山 良成院

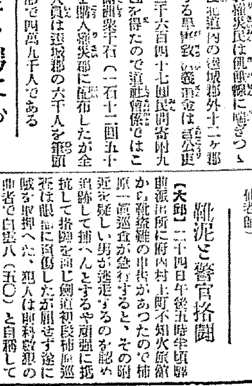

魚釣の素

どんな素人でも面白い程よく釣れる不思議な魚釣の素 目下到る處に大好評です

大人七十五錢 送料十五錢 代引二十錢

お急ぎの方は振替又は爲替で御送金次第急送致します

特約店募集 特約希望の方は切手四錢封入あれ現品一個と即定價送る

製造元 奈良縣吉野郡 大和漁業商會 振替大阪七一四六〇番

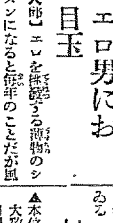

月やく

「サシコミ外用藥」

お腹の痛み月の方は夜ねる時に腹部に藥をサシコミますと使用者自身の體溫に依り藥がトケテ局部で作用を起し身體に少しも害なく、ロクキク良藥があります。早い手當が肝要です……今スグ手紙で御申越し下さい

クワシイ藥の說明書を無代で差上ます

奈良市小西町 松實園

北鮮版

片つ端から保管金を喰ひ潰す
もと羅南邑の横領副邑長
豫審終結公判へ

【清津】羅南神社の祭典寄附金を喰つた元羅南邑副邑長、羅南邑初瀬町森崎力(四八)に係る業務横領事件はかねて清津地方法院大野豫審判事係で審理中の處二十四日豫審終結し愈よ公判に附せられた森崎は昭和六年四月一日羅南の邑制實施と共に羅南邑副邑長となり昨年十二月廿一日退職したものだが同人は在職中昭和二年四月から昨年末までに保管してゐた羅南神社の祭典寄附金合計四百三十三圓六十三錢を十數回に亘り横領費消し、又羅南川の護岸工事の際の土地境界確認訂正につき土地増加者から増加土地一坪につき二圓宛醵出せしめこれを減少者に分配して境界調整訂正手續きをなさしめる事になつたのを奇貨として山田清八外二十數名の醵出金八百圓を保管中昭和五年九月頃から六年十二月までの間に五百六十三圓を横領費消したものであると

確定しないが早くも噂による副議長候補の顔觸れ……候補者は各部會選出議員中の選良となれば結局は……ふ外はないがさて選定となれば結局は官選の元老組にその人を求める外なく十目の見る處第一回道會當時副議長であつた元山の西田常三郎氏か或は多年の郡守生活で道政の機微を知る……元の郡守……氏以外には出まいと觀測されてゐる

會寧驛でお産

【會寧】二十四日午前十一時會寧驛から鶴林線の列車が將に發車せんとする間際に乘車中の朝鮮婦人が産氣づきホームに降りると共に玉のやうな男兒を分娩したが産婦は鐵道醫院へ運び取り敢ず應急手當を加へた

咸北府尹郡守會議
廿五日から三日間開會

【羅南】咸北道府尹郡守會議は既報の如く二十五日から三日間、道廳會議室で富永知事臨席のもとに開催、日程、指示及注意事項は左の通り

◇日程廿五日午前訓示、指示、注意事項廿六日　諮問答申廿七日質問、希望陳述、打合、協議

◇指示事項　内務部――（一）面協議會員の選任（二）邑面是員の素質改善と指導訓練（三）郷約の指導（五）農山漁村の振興（六）農業教育施設實施（七）初等學校職業科及卒業生指導會に對する補習教授施行の通路指導（八）學校生徒の思想善導並に確固なる國家觀念の涵培（九）森林火災の豫防及消防（一〇）郡財産の維木の増植（一一）民有林野保護方法改善充實（一二）國營の造林（一三）面鮮簡易生命保險積立資金、國へ込み（一四）畜牛共濟事業の實施（十五）農業經濟更生計畫實施の小農資用助成◇財務部長主管（一七）財務職員の指導教養（一八）酒類密造防止（一九）市場税　賦課徴收◇警察部主管（二〇）農村の思想惡化防遏（二一）傳染病豫防施設の改善強化（二三）警察官教習◇注意事項内務部主管（一）簡易生命保險積立金の貸入に依る資金融通に關する府、邑、面學校費、學校組合起債（二）河川及公有水面の取扱

咸南道會
副議長選擧
噂の顔觸れ

【咸興】咸南の初道會日取はまだ

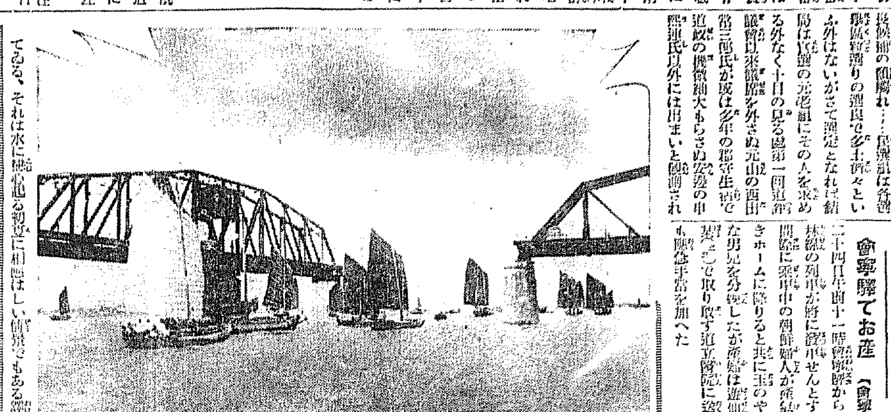

でゐる、それは水に影を映る初夏に相應はしい情景でもある譯だ

緑風にジャンクも躍る

こゝ鴨緑江は流す筏で名だたるところ、毎日四回橋を開けば待つてましたの船艇は我先にと押し合はんばかりにして出入する、まさにヂャンクの爭奪だ、しかも彼大小のヂャンクは特有の帆をあげて白波を蹴りながら走らずとも彼の向ふを張るに足る奇觀であらう、その姿こそ歐にはなる、そのまた大陸的情調の豐かなこと、渡満する人々に第一の印象を與へずには措かないのだ、今や満洲の拓け行く曙光に光明を見出したそれ等の船は、活躍時代を待望して江上わたる緑風に押されるまゝに朗らかに走つ

咸南道の療術取締
規則草案中

【咸興】電氣療法、精神療法、物理療法……ETCまさに療術花盛り時代の觀あるに拘らず咸南には未だこれが取締規則の制定なく自由營業の結果新しい假面でカムフラージュした迷信時代への逆行を思はせる傾向さへ現はれる、道衛生課ではこの點に鑑み目下中木次席が起草をして一療術取締規則一の草案を起草せしめてゐる

西湖津のトロッコ線
存置を陳情

【興南】從來西湖津機關と咸興驛との間にはトロッコ線を敷設して貨物の運搬をしてゐたが突然道當局から、その撤去を命ぜられ驛前に水の地方民は大いに困り西湖津港の機能縮小を阻害するとて廿五日有志上道し一撤廢延期方を陳情した

不身持後家
嬰兒を壓殺
若い燕と共謀して
死體は裏山に密葬

【清州】會寧郡周砂面重興洞李仁○○(ミ)といふ寡婦は昨年七月頃から同里の朴貞○(ミ)といふ若い燕と關係を結び木年五月一日同家で女兒を分娩したが世間體を恥ぢ共謀の上女兒を壓殺し、死體は石油箱に詰め自宅裏山に埋葬したことの聞に押ち込み二十三日兩名とも自宅で逮捕され目下取調べ中

四人組の辻强盜
牛買を襲ひ
孟山で檢擧

【平壤】平南順川郡舍田面盜金某□□任所不定田永鶴(ミ)、盜竊□□及び洪正(ミ)の四名は去る十九日孟山郡で取押へられたが彼等は去る二月廿一日午

山本遞信局長
試驗飛行で
府尹に謝電

【咸興】京城咸興間連絡試驗飛行の第一日咸興府尹から祝電を送つた山本遞信局長宛メッセージに對し即日遞信局長から左の謝電があつた

咸興京城間試驗飛行便に託されたる御懇書只今拜見し有難く御禮申上ぐ。府府來住地方面への連絡飛行に就いては一層の御援助あらんことを希ふ

春川高女
實現運動
期成會幹部
寄附を募集

【春川】高等女學校設置期成會では本年度の實現を期し村上會長以下幹部は、邑會、學校組合議員と呼應して運動し寄附金募集に取急中數日にして既に一萬圓を突破した寄附額は二萬五千圓の豫定で短

珍らしや夏の雪
咸北鏡城郡の奇現象
お百姓は大喜び

【漁大津】新緑薫る頃にこれは珍しい雪景色……咸北鏡城郡漁大津、雪嶺一帶の高地帶で二十一日夕村雨の後俄に雪降りと變り數時間降つて一面銀世界と化した、農民は豐年のきざしだと喜んでゐる

刻苦美談
七四聯隊の少尉と主計

【咸興】歩兵第七四聯隊が生んだ刻苦勉勵の二話――小學校卒業の經歴しか持たぬ上に激しい軍務の餘の一萬三千餘圓法、相當苦心を努力を要すべくみられてゐる餘暇を割いて英漢數の各學科を獨習しそのかげに夫人内助の功もあつて少尉候補生試驗の難關を見事パスし今は間島の野に轉戰してゐる戸田少尉をもつ歩七四に近く受驗八回、文字通り七轉び八起きの頑張りが奏功してこの程陸軍經理學校を卒業した主計三等主計が歸隊することに……

第一羅津丸
機船と衝突
乘客二名も負傷
―清津港内の椿事―

【清津】二十四日午前一時雄基發行の乘客廿二名を乘せて清津棧橋を出發した朝鮮郵船の第一羅津丸(四八噸五三船長西村力藏氏)は大防波堤前方百三十米附近で漁船見成の發動船と衝突し同船の舳先左舷に市一尺餘長さ約六尺の損傷を受けたので直に引返した衝突船は第二法德丸(船主是枝宗一郎氏)で海事出張所では關谷所長現場に急行事實を取調べたが乘客二名の負傷者を出した

吉州署春季射撃會

【興南】吉州警察に郷東分警同主催の春期射撃大會は吉州鑑使館山上で盛大に執行されたが當日の入賞者は左の通り

▲警察官　一等三十四點鈴木部長、二等三十三點西田(博)部長、三等三十三點矢部々長、四等三十三點庄司部長

▲在郷軍人一等三十九點合田貢男、二等三十七點石田寛三郎、三等三十六點岩村四等三十三點島田忠顯、五等三十三點九木元近
▲來賓一等十九點保田良平、二等一五點古江光次、三等一二點堂之助、四等七點東德次郎、五等五點中越通猛(寫眞は同射撃會)

前漢時代の石器を
多數蒐めて研究
平壤考古學會の遺跡調査
最初から大あたり

【平壤】府内八千代町平壤考古學會では去る廿一日第一回の遺跡調査を行つた、一行九氏は力浦で下車してその西方約一里半の大同郡龍淵面柳里村落附近を中心に遺跡の調査を行ひ耕作地の表面採集の結果漢時代約二千年の遺物磨製石斧、石〇片、石鏃、石庖丁片、石劍片、新鐵軍、土器片の外漢代土器等八十餘點を採集したが同地は未調査區で考古研究の新地域として今後の調査を期待されてゐる同會では採集物を中心に價値研究の上結果を公表することになつてゐる

御慰問映畫
咸南で公開

【咸興】咸南警察部では去る三月川岸侍從武官の國境御慰問に際し本府警務局員等により撮影製作した「鴨綠江方面御慰問の記」の試寫會を兼ね在咸興警官及びその家族のため廿四日夜咸興で映畫會を開いた

元山かきに强敵
ヒトデの退治は
「一石二鳥の妙案」

【元山】年産十萬圓、鮮内は素より内地にも聲背きのまゝ日本海を横斷して新鮮なみを提供する有名な元山蠣に大ギャング群が侵襲して海の田を荒らしてゐることが最近に至り發見されて恐慌を來してゐる、右につき元山府産組の西澤信夫氏は語る

永興灣内の海の田で養殖奬勵費を支出してその增殖を圖つてゐる元山蠣に多數のヒトデがたかりカキの上にかぶさつて此の種下等動物特有性を發揮し彼の堅いかき殼を喰ひ破つてその身を食つて終ふので養殖上に大障碍を來してゐるこの狀態につき先般道產業課長と技術者と共に實地調査をしたがこの對策として沿岸の漁業組合を奬勵して灣内のヒトデ退治を行ひヒトデに加里磷酸分等が多量に含まれてゐるので肥料にもなり一石二鳥の良策ではないかと獻策しておいたので多分近く實行されるであらう

江原道會
十四、五兩日
開會に決定

【春川】道會第初の會で日議員の初顏合せである第一次江原道會は來る六月十四、十五の兩日道廳で開かれることに決定した

咸興の府議補選
高點爭ひで
戰線は無風

【咸興】あます一週日に迫つた咸興府議補選は非上茂、田村武治郎、崔發、米田定治郎、吉地健治郎張樹松、劉熙の七氏以外に新立候補者なく土地柄にも不似合な無風狀態で結局高點爭ひの果敢ない

若い養鷄の王樣
溫湯孵化器も發明
つひに經濟的獨立に成功
自力更生のお手本

【新義州】平北宜川郡々山面長公洞の養鷄場經營主金允福氏(二)は昭和二年新義州高普校を卒業したが、上級學校入學の希望のすゝめも振り切つて故山の土に親しみ八年間熱心に養鷄事業のすゝめに歐心同四年三百七十八羽を成鷄して到來孵化器作の研究を重ねた結果溫湯式孵化器を製作し八割二分てふ孵化に成功し最近は主として種鷄の改良孵卵に從事なくこれを生涯の事業として自力更生の實を擧げることに熱中してゐるが現に昨年の成績は收入一千五百八圓に對し支出七百十圓差引七百八十八圓の利益をあげ、經濟的獨立の目的を達成するに至つた、自力更生のこよなき體驗者とし當局でも同氏に大きな期待をかけてゐる

金組職員の鮮語試驗

【春川】去る二十日江原道で施行せる金融組合及同聯合會職員の朝鮮語試驗の合格者は左の通り

▲甲種岸秦助(襄陽理)時永昌民(淮陽同)木内番(春川署)▲乙種井田朝進(鐵原理)上野價藏(金化同)開前登(春川同)中村三男(洪川同)大田與八(鐵原同)▲丙種碇永榮一(鐵原同)

朝鮮一の蛤
罐詰を思ひ立つ
特産を一つ殖やす
―平南道のご計畫―

【平壤】平安南道に於ける名産蛤は年産約二千四百石、價格約四萬圓に上り全鮮一の生産高であるが道當局では昨年來これが増殖奬勵中これを罐詰にして平南の名産物たらしむべく研究し平壤大和町森田信助氏に持ち込んで同氏經營の牛肉罐詰製造工場で蛤罐詰を製造せしむる計畫を立て森田氏と漁業組合との間に立ち斡旋し契約を締結せしむることになる模樣であるが森田氏は蛤を平壤へ持ち込んで罐詰に製造することは味に變化を來し製造する生産地に工場を設くる計畫らしい

江原道の加藤さん
郡守に榮轉

【春川】昨年三年春知事の愛息な女房役だつた加藤属は一昨日鐵原郡守に榮轉する同氏の郷里も鐵原でいよく諸君と別れるのはお名殘惜しい次第です、公私共色々お世話になつたと感謝します。赴任はさういふことはあるまいからボツボツ

江原道郡守異動發令

【春川】鐵原郡守の江原道産業課長榮進に佐藤郡守金澤氏の退官による郡守の異動は二十四日附で左の通り發令

道屬(官房主事)加藤……任郡守敍高等官七等七級俸鐵原郡在勤
郡屬(楊口)……南基浩
任郡守敍高等官七等九級俸淮陽郡在勤
郡守(金化)李摸眞
洪川郡在勤　同(伊川)高濟升
旌善郡在勤　同(三陟)任是宰
伊川郡在勤　同(洪川)李弼國
金化郡在勤　同(寧越)尹昇老
三陟郡在勤

處女航の滿洲丸
清津岸壁に横付け
二百名の官民を招き
首途の祝杯をあぐ

【清津】北日本汽船の寄贈北鮮間清津直通航路第一船として建造された滿洲丸は二十三日早朝清津港に初入港し、機長および乘組員の旅客手荷物檢査をうけた後二百卅噸の巨大な雄姿をピッタリと入船地先の新岸壁に繫船し、同社飯田出張員、井關北運社長等の關係者町をはじめ旅客出迎え者で風頭は非常な賑はひを呈しことに處女航海の記錄的第一歩、新岸壁に印したが、同社は二十四日午後一時から更に同船に富永知事を初め朝鮮の有力官民二百餘名を招待して盛大な披露の宴を張つた(寫眞は新岸壁に繫船の滿洲丸)

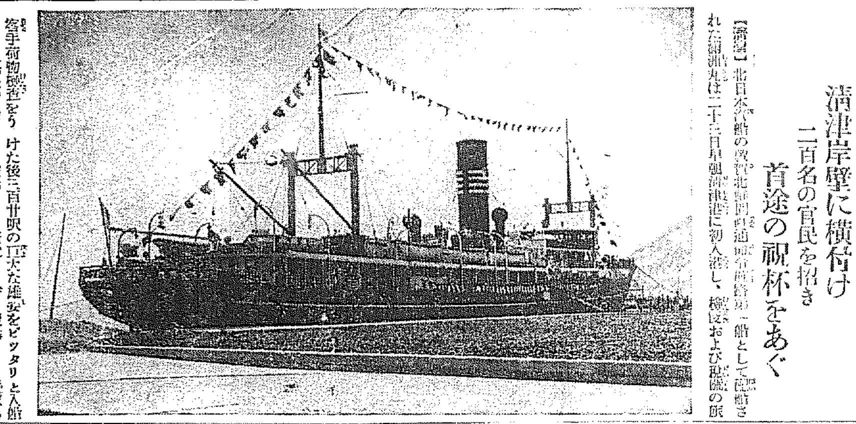

平南道署長會議
廿五日から三日間
道廳會議室で開く

【平壤】平安南道警察署長會議は二十五日の豫定で二十五日午前八時三十分から道廳會議室で開會藤原知事はじめ道廳關係各部長も列席先づ知事の訓示と佐伯警察部長の訓示があり指示及び注意事項を配示、部外指示注意及び希望の開陳後警察事項について打合せ協議

江原郡守會議延期

【春川】五月二十九日から三日間江原道郡守會議を開くことに決定してゐた江原道郡守會議は郡守の異動により延期され六月八日から三日間開催に延期された

咸興の消防演習

【咸興】咸興消防組には廿五日午前九時から武德殿裏盤龍山で春季消防演習を擧行し午後は盤龍山で組員慰勞の宴會を開いた

興南邑の懇談會

【興南】興南邑公職者地方有志懇談會は二十八日午後一時から邑事務所樓上で開催、道路、港灣施設その他地方發展について懇談すると

茂山の陸上競技

【茂山】恒例の廿八日端午節句に茂山では鮮人側の商務契(會)外二、三團體の後援で廿八、廿九三十の三日間に亘り城川江川原で各種陸上競技會を開催することになつた。呼物の角力、角戲、リレー、マラソン等の決勝は三十日賞品は大牛その他である

盤龍山公園
設備を充實

【咸興】青葉薫る頃ピクニック、ランデヴーのシーズン來と共に府

あの街この街

【雄基】興南西湖津北兵分會では二十七日午後一時から國防に關する映畫會を公開

◇

【咸興】全北に轉出した咸興官房主任の後任として、同課の次席横山利七氏が廿四日附で就任

◇

【茂山】廿七日の海軍記念日には錦水分會事に國防義會が主催となり茂山第三守備隊内で講演と兵食の會食を催す

◇

【原州】江原道内森林主事補採用試驗は廿一日午前八時から原州公普校講堂で施行受驗者は四十八名

◇

【寧川】廿八日端午節句の闘蹴大會は壇西運動場で開催賞品は一等六十圓

◇

【厚昌】平北厚昌局では内鮮間の郵便物所要日數及時間等の明細表を配布

訂正　二十六日附四部、北部版掲載の寫眞中春川の射撃會は元山の春祭の神輿渡御行列で下方の春川署の射撃演習の寫眞が春川の射撃演習の寫眞で以上組込み違ひの點訂正します

外國の小說から
◇お化粧の順序、色白粉の話等
(お化粧の七)
森律子孃

お化粧に就いての話しと云へばもう大抵然し特殊が御承知の事かと思ひますので、今日は一つ外國種子のものを持出して御覽に入れて見る事に致します。

といふのは何でも御座いません、方の小說に『壞れた舗道』といふのが御座います。

其中に、ピヴアリイ・ニコルスといふ女主人公ヂュリア嬢が純粹唐の喫茶へ出掛けるためにお化粧してゐる、その描寫があるのです。何かお役に立つ點もあらうかと思ひまして、其梗概を述べて見ます――ホンノ御參考までゞす

○

(彼女の前にはコールドクリームと白い白粉、薄赤い白粉と濃白い白粉、それから化粧水と口紅が二本、それに眉墨がありました。彼女は三方鏡の前に坐つてお化粧に取掛かりました。

先づコールドクリームを一面に――額から眼の周囲、鼻から兩頰、頸、それから顎へと塗る、と冷りした感觸で氣持が……

○

く叩きました。縁にパフを指先で彈きながら。――

○

鼓で薄赤い白粉と云つて居りますのは勿論例の肌膚の事で、それから薔薇色白粉と云ふのは紅ゴムパクトの事であらうと思ひますが何れに致せお化粧の順序は大體として描寫されて居ります譯で、と申しましても之が歐米での唯一の化粧法といふのでは無く、つまり其或る場合の一例をザット描いて居りますだけのお話しでは御座いますが。

○

今では全くお化粧にも此洋風が充分に消化せられまして、其好い所はスッカリと採入れられ、と云ふて一から十まで歐米の眞似ばかりすると云ふのは大きな間違な事は、土臺が人種を異にして居る點だけから考へても分り切つた譯で御座

常に樂しくて何うか、肌にも必す適ひますもの。

それから水と粉白粉には濃い肌といふのと薄肌といふのがあつて濃肌といふのは歐米の肉色に當るわけで、それから薄肌はつきり肉黄色に近い色のものを考へてゐるわけと存じますが共に肉色に飛付き宜いやうな色味で色白の方は勿論、色黑の方にも用ひて大層くく自然な、非常に宜くしたお化粧が得られます。

中年以上の方とか、洋服の場合とか、夜のお化粧とか、――等と特に云ふより今ではもう何時も何う云ふ方といふ區別無く、之等の肌、濃肌、薄肌色といふものは自ら進んで盛んに使用せられまして、それく其效果を見事に擧げて居りますので、或ひは單獨に用ひましたり、或ひは併用いたしましたり、工夫した良い白粉が出來ました故ですが、最近のお化粧の進步といふものは大したものだとほとく感心致します次第でございます。

○

然し何んなに優れた白粉が出來ましても、化粧效果が一層美しく上りますには、其下地の肌が滑かに肌理が

頸筋へと塗る、と冷りした感觸で氣持が好かつたからです。化粧水の方へ手を伸ばしました。それは脂肪線の切れへ濕して、それで額を打續けました。大變具合がよかつた。皮膚が甦るやうな氣がしました。それは生理的にも引立たせると同時に精神的にも引立たせる効果がありました。

共處で工夫は之で出來ました。彼女は條紅を採つて右の頰を鏡の方へ向けました。そして細い線を嫋本もく頰の近所は濃く、下の方は極く薄く引きました。てんと賭根盤見たいに。と、極紅を置いて今度は之等の線を滑かになすり伸ばし始めました。それが落着いた時彼女の右頰は如何にも輝く樣な健康さに見えました。同樣の事が左の頰にも繰返されました。

薄肯い白粉へ手を伸ばして、鼻と眼のすぐ下の部分へ塗り、それから顳顬で睫毛を撫ひました。頤と顎には薔薇色の白粉が塗られ額と鼻と、それから頸と肩には眞白い白粉が用ひられました。そして其口唇が深紅に輪廓に塗られた時に、彼女は掃除のパフで全面を輕く

いますが、中で色白粉、殊に此頃評判のサーワの色白粉などは歐米の長所を採つて、しかも充分に日本人向きになつて居ります。

一體此サーワ白粉其ものが――など今更申しませんでも、少しでも化粧品に關心を持つて居られます方なら最う既うに御存知の譯ですが、――歐米に無い優れた白粉で、衞生的に云つて心配が無い上に其化粧效果が又素晴しく美しいので御座いますが、と云ふのが二酸化チタニウムといふ新原料を極めて巧みに扱つた白粉だからで御座いますが、それの純白なのの美しさは勿論の事、今も申しました其色白粉の色味が又實際素敵なので御座います。

○

先づ肌色といふのが、嫩の頰、水粉、それから固形白粉を通じてありますが、此サーワの肌色は云はゞ自然色に相當して居り、非

常に樂しく……よく無くては成らないのは當然の譯ですから、前の小說の描寫にもありました樣に、矢張最も信用の出來ますサーワのコールドクリームとかヴアニシングクリーム或ひは化粧水などを、夫れ〴〵の皮膚に適はして適當に使ひます事が矢張必要で御座います。

特に之からの季節ですと一日として汗腺は缺かせませんのですから、使つて後に汚職分の殘るやうなよい加減な品物は絕對に避けるべきで、肌當りの穩和で、後肌がシットリと滑かで、そして爽かな氣持のミツワの爽さを何うしても使はなければ成りません。

サーワの固煉色味(白・肌)二種、水白粉色味(白・肌・新肌・濃肌)各四種づゝ、他にヴアニシングクリームとクリーム白粉、以上十二種何れも優用小器入一揃ひ、新聞名記入、郵便切手五十錢封入、東京市日本橋區米澤町ミツワ石鹼本舖丸見屋商店へ御申越次第、早速郵送いたします。(内地以外は郵便料實費を加へ)

ミツワ文庫

澤村名譽教授發見＝專賣特許

わかもと

胃腸と榮養

虚弱兒童の發育に！

腺病質兒の體質改造と胃腸虚弱兒の發育促進

文部省の調べによると、九百五十萬の全國學齡兒童中、榮養不良、腺病質、體重不足の各兒童合せて九十萬、―このうち一番多いのは身長に對する體重不足兒童の四十萬、次いで榮養不良兒の三十萬である。

これら虚弱、腺病質兒の原因は一概にきめる譯にはゆかないが、全般的にみて、第一、榮養の供給が充分でないことと、第二には、榮養供給の意味で榮養劑を服用せしめても、榮養素が一方に偏してゐる榮養劑である爲に榮養不適に陷るのである。

また、虚弱、腺病質兒の多くは胃腸も虚弱であるから、牛乳、卵、肉等の榮養物を攝取せしめても完全に消化されないで、そのまゝ排泄されるので、兎角、豫期の効果が得られないのである。

然るに、ヘーフエ菌劑「わかもと」は、既に消化された型、即ち可溶性狀態で蛋白、脂肪、燐、鐵、カルシウム、各種ヴイタミン等の榮養素を、一方に偏せず豐富に補給して全身の榮養を昂め、特に體重增加、發育促進の作用著しきリヂン、ヒスチヂン等をも併せ有してゐるから、發育悪しく、體重不足の虚弱、腺病質兒も、之を服用せしむれば血色、體重を增し、順調に體質が強化されてゆく。

更に、本劑は多種の活性酵素を補給して衰弱せる腸胃の組織を更生、活潑ならしめ、健全なる腸胃に還元するを以て、食慾は增進し、日常の食餌はよく消化、吸收される。―即ち、榮養が增進すると同時に胃腸も健全に復するため、以後、特別に滋養品、榮養劑を攝取、服用させなくとも、充分に強壯なる發育を遂げしめる。

人工榮養兒の完全哺育に

牛乳、煉乳、粉乳など種々の人工哺育料の中には、その品質の優秀なものもあるが、母乳と成分が一致する樣な哺育料は到底化學の力では造れないので、由來、母乳によらぬ人工哺育は大變至難なものとされて來た。―然るに之等の哺育料中に「わかもと」が添加される樣になつてから、人工哺育も從來に比して遙に容易になつた。

「わかもと」を哺育料中に添加すると、牛乳、煉乳、粉乳等に不足してゐる榮養素を補ひ、特にリヂン、ヒスチヂン等の作用により乳兒の發育を促進し、體重が增進するのみならず、整腸、防腐、殺菌作用著しきため、人工哺育兒の陷り易き綠便、粘便、下痢を正便に復し、又、腸の蠕動を正調して便祕をも匡正する。

然而、授乳中の母親に本劑を服せしむれば、全身の榮養を著しく昂める結果、乳汁の分泌をまし、且つ豐富なるヴイタミンBの作用により母體の脚氣を豫防し、治療すると共に、危險なる乳兒脚氣を免れしめて、乳兒の發育、成長を萬全ならしめる。

虚弱體質、食慾不振、頑強な便祕症の少女を救治せるヴアラグツサ博士の〔ヘーフエ菌劑處方例〕

下劑濫用の弊害

伊太利、ローマのインフアント・エーズス病院長で、伊太利王室の侍醫である小兒科專門醫フランセスコ・ヴアラグツサ博士が、身體繊弱で舌苔を生じ食慾殆どなく、頑強な便祕に惱まされた九歳の少女にヘーフエ菌劑を處方して繊弱體質を救治したことに就いて、博士は次の如く語つてゐる。

「余はこの少女を診察する前にその兩親から、患者の腸活動はたゞ下劑によつてのみ維持され來つたことを聽いた。余は、患者の祕結症狀はこの下劑の常習的使用に起因する腸活動の障礙によるものであると診斷した。そして一日三回規則的にヘーフエ菌劑を服用せしめた處、僅か三週間にして患者の腸管は他に何等の助けを借りずに正調な活動を開始した。舌の症狀も常態に復し、消化作用は促進され、食慾も回復した。そして少女は其後全く特殊な榮養劑の必要なく順調なる發育を遂げつゝある」―【一九三三年一月號レデイース・ホーム・ジャーナル誌所載】

小學校長並に學校醫諸賢へ謹告

腺病兒童養護のため近來、榮養學的立場からみて萬全の根據を有する。ヘーフエ菌劑「わかもと」を腺病學童に繼續的に服用させて非常な好成績を擧げてゐることは、學校衞生方面から注目されてゐます。そして、この服用經費は服用兒童の保護者が負擔する方法になつてゐますので學校としての負擔は少しもなく、而も保護者の負擔も一日僅か二錢位で足りますので、腺病兒童養護上最も簡易で効果的な方法として、學校長、學校醫保護者から共に感謝されてゐます、そして、本會は、特に腺病學童用としての特製大罐入「わかもと」を奉仕的廉價で小學校へのみ頒布する便宜を講じてゐますから、詳細は本會宛に、學校長又は學校醫より御紹介願ひます。

榮養と育兒の會學童榮養部

粉末 三〇〇日量＝一圓六十錢 （用量一日三・〇瓦―九〇瓦入）

發賣元 榮養と育兒の會
東京市芝公園大門內際
振替口座東京一七〇〇番
電話芝 二一七七・二一七八 二一七九・二一七〇 三三三八

海外代理店 三井物產株式會社
安東縣、大連、奉天、長春、吉林、天津、哈爾賓、北平、上海、青島、漢口、香港、廣東、マニラ、シドニー、メルボルン、シンガポール、バンコック、スラバヤ、バタビヤ、孟買、カルカツタ、ラングーン、倫敦、紐育、桑港、シヤトル

職權を利用し逆産を隱匿横領

張作濤の財物一年半盜まる

三谷(警務廳長)の罪狀暴露

【奉天二十六日發電】滿洲國奉天省警務廳長三谷清氏（鹿兒島縣出身陸校砲兵豫備中佐）は、かの昭和六年九月滿洲事變勃發當時奉天城內日本憲兵分隊長として勤務中、その職權上事變發生と共に奉天を脫出せる前東北邊防副司令張作濤中將の官邸にして青林街長東北邊防副司令部張作相中將の貨幣財寶の所在を判明しをるを奇貨とし、當時職務たる世間の中に衆人が顧みざるを幸ひ衛を知れる部下と共謀し、逆産の大部分を隱匿横領せる事實あることを一年有半を經過せる今日發覺、當局の活動により忌むべき一味の犯行が白日の下に暴露されんとしてゐる

巧妙なるその犯行

七萬元だと報告して數百萬圓を着服す

俄仕立ての僞受取人

三谷は滿洲事變當時奉天の大邸宅の逆産を指摘して賣却處分に付せられ奉天城を離れに、數百萬元に及ぶ逆産隱匿横領事件は、その內容が判明するに從ひ、大膽不敵の行動にして世人を驚かしむること大きいので、當局においても事件を重大視し鋭意取調べを開始するに至つたが、目下判明せる巧妙なる犯行の全貌は左の通りである

明和六年九月滿洲事變勃發當時三谷は奉天城內憲兵分隊長として秩序維持に任じつゝあつたが、たまく事變勃發と共に身邊の危險を感じて前東北邊防の巨頭 東北邊防軍副司令張作相の實弟張作濤が暗夜にまぎれ生命からがら奉天の私邸を脫出、天津方面に逃亡せる事實あるを探知し、腹心の部下通譯中野三四一（鹿兒島縣出身三十七歲）を潛行、奉天商埠地內の作濤邸に至り邸內の上金庫、門口に保管中の財寶を調べ折返し附屬地內に於ける職務を口實に人衆を立會せ同人等立會の下に腹心の木大金庫の開扉に成功

現金約四十萬元

土地證券約百五十枚（評價額三百萬元）

錦州、青林縣保證（預金五十萬元）

預金通帳二通（預金約七十萬元）

貴金屬類十數點（價額十餘萬元）

張作濤印鑑一個

を押收引揚げた。右のうち現金七萬元を沒收

逆産

として報告、他は全部保管中、中野の使嗾によりこれを横領すべく策謀を巡するに至つた、通譯中野は三谷と結託し當時奉天城內維持會の首腦として縱横に活躍中の鄭魁の地方部衛生課長滿洲國人王寶昇氏を留置收賄し彼を當主の名をもつて中野三四一を代表者として天津に派遣、張作濤に秘かに面會せしめ、同人を說き落し預金通帳を印鑑引渡しを要求し逆産全部を返還すべしと折衝せしめ、使者中野は如く熟に張作濤に面會折衝せる如く張作濤は『財産は右を拋棄したるをもつて保管中の財産は作濤身內の者に引渡し相成りたし』との報告、奉天商業會議所から面接子證を一てて金品一切を受取るべき委任狀を偽造せしめ

保管

中の作濤所有の全部預金一切の收受、銀行預金額の拂戾しにマンマと成功途にこれを横領満洲人王寶を從者とし、不屆僞受取人二名を張作濤逆産に仕立て財物三百萬圓の名義で同居中にあるもの ゝ如くである

共犯中野の負債から暴露

中野は東京で捕はる

三谷清の腹心中野三四一は右のや うに逆産横領の分け前に與かりなほ三谷より多分の分前を要求したが容れられなかつたので、東京その他各地において豪遊するうち、不渡金全部を費消したので、驛傍の一策として詐欺されたる由

關東憲兵司令部の協議

【新京二十六日發電】滿洲國奉天省の警務廳長三谷清の逆産横領事件の全貌が判明すると共に、關東憲兵司令部當局は極度に緊張、事件の處理方法、同人の處分問題に就き慎重協議中である

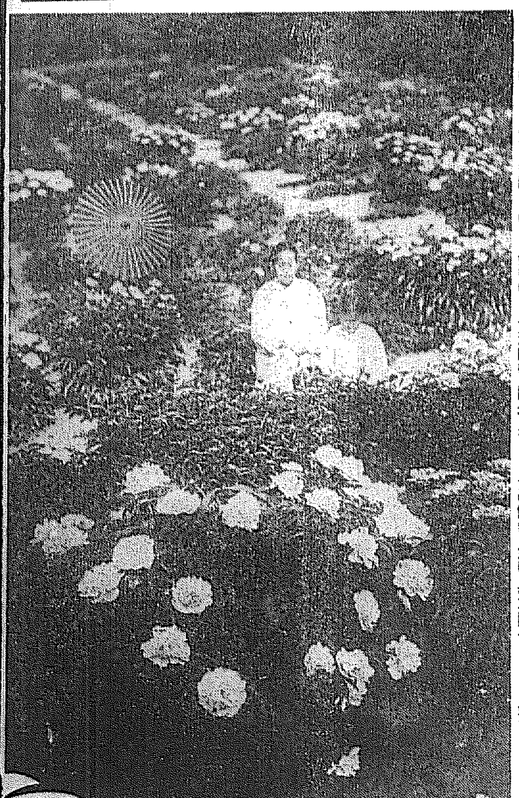

サイレン響けば不夜城忽然と消ゆ

昨夜京城驛で燈火管制の豫行

驛長以下お手並見事

六月十五日から三日間に亘つて行はれる、半島防空演習の京城を中心とする燈火管制のトップを切つて昨夜京城驛で構內の燈火管制が行はれた

★

五月二十六日の夜更けて、數機見ゆとの警報に——京城驛構上驛長室圖のAホーム屋上に設置された十馬力の強力なサイレンの活動に始まつた、地軸をゆるがす物凄なウオーンと言い響きと共に、荒井驛長の指揮に基いて、本局から來援した運轉課員始め驛助役以下二百餘名の驛員はそれぐ部署につけば恰も不夜城の如く浮き出てゐた大京城の玄關、京城驛の巨體は忽ちにして闇の中に呑まれて了つた

＊

煌々として驛構內を照らしてゐた、百餘尺の天空に聳え立つ二基の二萬燭光の照明燈もスキツチが切られ、僅かに驛內主要部分と、ホーム中央の小信號燈が殘すのみでこれすら黑布のカバー下に光を削減させて、茲に全く燈火管制は行はれ、やがて十時五十分、非常警戒——

敵機襲來のサイレンは再び、一分間に亘つて鳴き亘つた

光といふ光は全く失はれて、各主要部分に殘つた、信號燈の薄暗い光の下に列車の入れ替へ其他諸般の驛內運轉が進捗してゆく。これでは恐らく敵機が上空に飛來して來ても一寸見當もつきかねるであらう。それより先に我高射砲の猛射に遭つて一機も餘さず擊破される運命に逢着するに違ひない

次で十一時五分非常警戒解除の報告が十五分間鳴り響いて、驛は再び京城驛を煌々たる電燈の下に一大浮城を現出した。何しろ十馬力のサイレンが一里四方をゆるがせて響き亘つた事とて、市民の靜い眠りを破つて驚かし、十一時半驛の列車の待合客を拒喚させた見事な燈火管制ぶり、丁度終了の十一時五分仁川から貨車がゆるやかに入つた外誤客車もなく萬事手際よくOKの幕を閉ぢたのだつた

立てば芍藥！

昌慶苑初夏の誇り

◇……牡丹に代つて芍藥が咲き初めた——昌慶苑明政殿横の花畠三百五十坪に植ゑられた名花六百五十株、その種類がザット百三十種ある

◇……數ある種類の中で日本ものは富田の雪、日光が優物、西洋ものは『アルビデ』『フロラオドラタ』『シテレ』など斷然モダンだ

◇……立てば芍藥、座すれば牡丹、濃艶な牡丹に比べて芍藥の楚々さ……清まだき露を帶び、香らことになつてゐる（寫眞は芍藥）

◇……希望の方には切花を分ける

購買組合で預金を吸收

平壤法院で摘發さる

事件の內容は平南德川郡新豐里徐元鍋氏外數名が數年前、土地の發展策として不安居間組合なる購買組合を組織して組合員相互間の共同購入販賣業務を營み、六千六百餘名の組合員と道內に支部二十一ヶ所を有し、組合員の出資額八萬餘圓を擁して郡內有數の民營組合を形成してゐたが、資金の運轉圓滑を缺く處から、資金を集むる目的の下に組合員の貯金を預る業務を開始し、この預金業務が銀行令第一條の規程に違反するものとして昨年遂に檢擧さるゝに至つたもので、ある、本事件が若し有罪の判決を受くれば右十萬餘圓の預金は全部預け主に返還しなければならぬわけで、朝鮮最初の事件でもあり、成行を注目されてゐる

銀行令違反事件豫審で愈よ有罪

朝鮮に最初の起訴

昨年八月平壤地方法院檢事局に檢擧せられた朝鮮銀行令違反事件は北後豫審中であつたが豫審終結有罪と決定愈よ平壤地方法院の公判に附せられることゝなつた、銀行令違反事件は從來絕無ではないが事件の內容重大性を持ち、豫審起訴の上公判に附されたのは之を以て嚆矢とするので公判の結果如何は注目の的となつてゐる

營業税納税

京城府の勉强

京城府では廿七日から營業税第一期分の納税督勵を開始するが納税者の便宜上府金庫では土曜、日曜の廿七、八の兩日共平常通り午後四時まで臨金の收納事務を取扱ふこととなつてゐる

朝鮮がお先に

ラヂオ・サービスガール

職業婦人戰線の尖兵ともいふべき新商賣ラヂオサービスガールの話——DKの十キロ二重放送の實施に伴ひ朝鮮商館取者の開拓のため先程京城電氣氏等有力な實業家が發起してラヂオセット販賣店組合として東亞ラヂオ商會を開いたが、同商會は技術員として目下男子十一名、女子四名を雇聘技術の講習を行つてゐるが、聽取者獲得のためサービスガールを設けたことは未だ內地でも例を見ず、先驅的なラヂオをもつて若き女性の活躍は婦人の新職業進出を示すものとして期待されてゐる

勇士滿洲へ

昨夜京龍を通過す

征戰の使命を帶びて渡滿する〇〇の勇士前崎少佐以下〇〇〇名は廿六日午後九時廿八分龍山驛着、同廿分發、廿五分京城驛着、同十時廿五分京城驛發列車で北行した、龍山京城兩驛はいつもに變らぬ赤誠市民三千余名を以つて埋まれ、壯途による精鋭勇士の襲の渡滿を歡送した、〇〇〇名の勇士は市民の叫ぶ萬歲に擧手の禮を捧げ沈默の中に報國義憤を滿ひつゝ市民の歡呼の聲に送られて一路滿洲へと向つた

赤を呪つて露人の縊死

☆……元陸軍少將

【奉天二十六日發電】宮城と共に祖國を追はれ、奉天に辿り着き雜貨商を營んで漸く生計を立てながらも共產主義反對の旗幟を掲げ、飽迄ロシア帝國再出現の夢を見て亡命生活をして來たキリール派の代表ニコライ・ペトロホーフ（五〇）はロシア帝國復興の夢も破れ、生活難と極度の神經衰弱で二十六日午前八時半自宅で縊死を遂げたが、天津へ行つて反赤運動をやるとの遺書があつた、ニコライ・ペトロホーフは白系ロシアの元陸軍少將であつた

新潟縣下の大火

百五十戶を燒く

【新潟電話】二十六日午後六時頃新潟縣中蒲原郡五泉町本町泉館吉方より發火、水利の便悪さと烈風のため火は忽ち燃え擴がり百五十戶を全燒して午後八時漸く鎮火した損害多大の見込み

人形の使節

滿洲へゆく途次

「廿九日京城へ來る」

熱心な日滿親善の精神の下に一月滿洲へ送られる人形使節——小學兒童代表二名に女學生代表一名は隨員十三名と共に晴れの滿洲の途次、來る二十九日午後五時着列車で入城、一泊の上鷄林招魂に臨み府內を見學して一路北行する筈である

よつて今年の夏は先づ〈水難の心配はないといふもの、此の調子で進めば昨夏の一日最高記錄百十萬立方呎を遙かに突破して百十五萬立方呎には達するものと豫想されてゐる

夏だ水！

水道のメートルグンく上る

此の數日來の暑氣で京城府水道使用量はグンくピッチを上げ、二十四日の如きは一日四萬一千四百八十六立方呎といふ本年最高の記錄を示すに至つた、七月中には完成する鷺島水源池の改修工事によつて

靑淵翁記念碑

奬忠壇に決定

京城府實業團體實業クラブ內澁澤靑淵記念碑建設會では、會長李完用男爵の名儀で、此の程府に對して奬忠壇公園を建設地として奬忠壇公園の兒童遊園地隣地六百五十坪の使用許可を願出て來たので府でも近く貸付の許可をなすこととなつたなほ記念碑は敷地の貸付許可あり次第實業界方面に建設資金を募集、本年中には竣工の見込みである

北鮮試驗飛行

第三日を終る

北鮮航空路試驗飛行士は二十六日午後零時二分咸興發、同二時九分清津着、無事第三日の試驗飛行を終つた

音沕等送局

【仁川電話】仁川本町の幼女殺しの犯人音和三郎（二九）に係る同件及び森氏夫妻に係る傷害事件（不拘束）は傷害の如く廿六日送局された

信法によつて一ヶ年以下の懲役又は千圓以下の罰金に處せられることになつてゐる

夏休みに土木生の實習

大學專門學校學生に土木事業の實際を體驗せしむる夏休中の實習は今年も行はれるが、朝鮮の各出張所で採用する人員は三十三名、此内譯は東大七名、京大四名、九大二名、京城高工十五名、熊本高工二名、德島高工二名、期間は七月十日から九月十日頃まで約二ヶ月としてゐる

京大法學部職員辭表を提出す

瀧川氏の休職辭令交附さる

【東京電話】京大瀧川教授の休職は二十六日正式に發令され、午後三時小西總長宛公式電報が屆いたので、小西總長は直ちにこれを瀧川教授に傳達した、茲に於て京大法學部の教授十六名は宮本法學部長を通じ小西總長の手許まで辭表を提出したが、續いて助教授、助手四十四名の辭表も宮本部長を經て總長の手許に提出された

東北大に波及

曾つて瀧川氏が在職してゐた

教授連が對策を協議

【仙臺電報】瀧川教授問題に付き東北帝大法文學部では同教授が昭和二年から三年迄、東北大學にあつて刑法講師として在職してゐたことゝて、京大竹內法文學部教授は非常に緊張を呈し、有志五十餘名集合して對策協議中である

小西總長と會見し懇ねてから取纏めてあつた教授、助教授、講師、助手、副手の辭表を一括して提出したが、この報道は直ちに全學生に傳はつて非常に緊張し重苦しい空氣は京大內を蔽ふてゐるが、一方法學部は午後三時から學生大會を開き、問題は遂に重大化し學生六千名全部に波及するに至つた

全學生大會

【京都電報】京大宮本法學部長は

講義を辭退する

京大經濟學部で聲明

【京都電報】法學部教授に學生の運動を支持すべく學生大會に出席する事に決した京大經濟學部學生は特別委員會を開き對策を協議した結果、經濟學部學生は講義辭退をなすべき旨の聲明書を發表した

た準備其の他について公表する意向のやうで、廿六日午後四時頃居次官、赤間專門學務局長等が協議した結果內務省側と詳細打合せた上其內容を發表する模樣である

問題の刑法讀本

內容公表か

【東京電話】文部省は今回瀧川教授の休職處分に關して、此の際同教授の著書刑法讀本の發禁處分が

ラヂオの盜聽を防ぐ

聽取者四萬を目ざして躍進してゐるDKでは最近ラヂオの盜聽が多いのに鑑み、遞信局と打合せして近く外務員を督勵してドシく摘發することになつたが、盜聽は無線電信法によつて一ヶ年以下の懲役又は千圓以下の罰金に處せられることになつた

ハワイ敗る

對延專戰

大日本籃球協會朝鮮支部招聘、ハワイ大學籃球對延禧專門籃球戰は廿六日午後五時半から京城運動場で舉行、四十八對四十二で遂來のハワイ大學敗れた

ハワイ大學 42（前17 後25）48 延專

ハワイ		前	後		前	後	延專
		8	10	ゴール	11	10	
		1	5	フリースロー	1	5	
		17	25	計	23	25	

ハワイ		延專
ヤ　ム	RF	孫、韓、俊
アイウオヒ	LF	金、應、鎬
コケ　ツト	C	廉、殷、鉉、李、大、傑
ツーミー、アポリオナ	RG	李、性、求、李、4
モウ　ゼス、マクアーサー	LG	郭、斌

國際籠球戰

軟式庭球リーグ

殖銀再勝す

◇…對商銀戰

京城實業團春季庭球リーグ商銀對殖銀第二回戰は廿六日午後四時半から鮮銀コートで舉行、殖銀優退三組を殘して勝つた

商銀		殖銀
洪、朴	二—四	神谷、矢田
金田、劉	四—二	崔、野副
小野、中田	〇—四	山西、吉村
島川、李	二—四	洪、朴
伊野田、寺尾	二—四	黃、李
第二ラウンド		
金田、劉	四—二	神谷、矢田
金田、劉	三—四	山西、吉村

村上温太郎氏送別庭球戰

三日鮮銀コート

朝鮮軟球聯盟は來る六月三日午後二時から鮮銀コートで官廳團對銀行團の對抗庭球戰を行ひ、併せて村上温太郎氏の送別試合をも行ふことになつた

昭和七年度決算報告　大阪海上火災保險株式會社

貸借對照表（昭和八年三月三十一日現在）[illegible]

取締役會長　[illegible]

朝鮮總督府巡査　講義錄
京城府水標町一〇三ノ一　電話本局三〇三〇番
總督府巡査看守志願者は安心して入會せられよ〇本會發行の責任付講義錄僅か一ヶ月の講義料にて受驗資格必得〇申込次第即時發送
朝鮮警務學會

呼吸器科　虹ヶ濱病院
天下唯一　保養地（夏涼シク冬温キ白砂青松ノ海濱）
諸費低廉、長期ノ療養ニ好適ス
擔任醫學博士、醫學士、其他
案內書呈　山陽線虹ヶ濱驛東南五丁　電話（島田市）六番

營業　三大特色　齒痛が起る・齒槽しまらぬ・齒齦ただれぬ
はみがき　はすべしほ齒磨
大阪安田正商店化粧品部　京城出張店　富田出張店　京城本町二丁目（電話本局五五四番）

絕對　カブレヌ　白毛染
本品は純國產にして外國製品より遙に優秀なると價格は低廉にして殊に本劑は皮膚の障害の萬一にも心配なく安心して染め得る
キング製造元　朝鮮化學研究所　振替京城四九二八番

淋病　治療と性病豫防に絕對權威
プラオンギン　ケンゴール
本劑は、前東京吉原病院長佐藤榮先生が十餘年間多數の患者に實驗研究して、完成發表せられたる新銀劑にて、既に多數專門家の臨床實驗によれば、治淋劑としての最重要點たる殺菌、消炎三作用の敏速的確にして、治療期間を極端に短縮し得たる點は、絕對に他藥の追隨を許さゞる處とす。而も殺菌力頗る強烈にして〇、五乃至〇、八瓦（即ち尿道粘膜に塗布する程度）の極少量にて、使用一回毎にその效果顯くはどメキく顯はれ、洗滌挿入藥等の如く藥液と共に淋菌を後部に送入する憂なく從つて攝護腺炎睾丸炎等の併發症を起す如き怖れは絕對になく、反つて之等を豫防し得る作用は殆ど本劑の實證を博せる處なり。
尙は本劑は性病豫防として使用するも、前記の如く殺菌力強烈にして事後數時間後の使用と雖も其の作用は絕對を期し得るものなり。
日東藥化學研究所　東京市芝區三田通新町　電話三田一六八六
全國有名藥店にて販賣す　KS—3

電機學校講義錄
■高等（標準テキスト）全十二卷
■初等（講話式發錄）全十二卷
東京神田 電機學校出版部

中學　帝國教育會出版部

遞信官吏

普通文官講義　中央獨學協會

京日案內
南京　眞砂　讓店　恩給　種兎　宅地　信用　巡査　古本　電話　恩給　空間
特別案內
外務社員採用　年齢五十歲未滿にして府內の事情に精通せる內地人　福德無盡株式會社

ラヂオ JODK

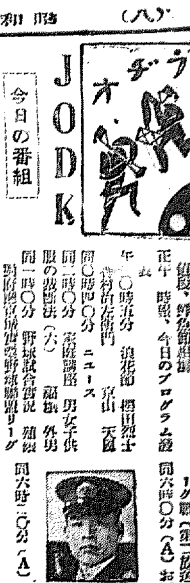

今日の番組

二十七日（土曜日）

第一放送（波長三三五米）

午前六時三〇分（A）基礎體操　橋本　忠夫
同七時〇分（A）ラヂオ體操
同一〇時〇分　氣象通報
同一一時五分　料理獻立、日用品値段、肆魚節料
正午　時報、今日のプログラム發表
午〇時五分　浪花節　櫻田烈士　竹村治左衞門　京山　天鶴
同〇時四〇分　ニュース
同一時〇分　家庭講座　男女子供服の裁斷法（六）　福嶋　外男
同一時〇分　野球試合實況　京城府廳實業野球聯盟リーグ戰（第二放送に依る）
同二時五〇分（A）野球試合實況　東京大學野球聯盟リーグ戰　明治對法政
同四時〇分　ニュース、職業紹介
同四時二〇分　野球試合實況　續
京城實業野球聯盟リーグ戰（第二放送に依る）
同六時〇分（A）お話此一戰　海軍大佐　武富　邦茂

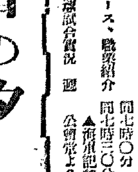

同六時二〇分（A）コドモの新聞　關屋五十二
同六時二五分（A）ことばの講座　ことばの正しい讀み方話し方（四）　神保　格
同七時〇分　ニュース、天氣豫報
同七時三〇分（A）海軍協會主催　▲海軍記念日の夕實況▼日比谷公會堂より中繼
同九時三〇分（A）時報、氣象通報、ニュース、翌日のプログラム發表

第二放送（波長四九二米）

午後〇時五分　短歌と俱樂部　朴　小　香
同一時〇分　野球試合實況（京城實業野球聯盟リーグ戰）　金　世　役
同四時〇分
同六時〇分　童謠　與仁洞院生徒一同
同六時二五分　ピアノ伴奏　李　香　山　ラヂオ學校（三）　劉　道　順
同七時三〇分　家庭講話（三）　曹　在　浩
同八時〇分　流行歌　姜　石　燕
同八時三〇分　映畫物語　アコテオン　全　壽　麟　クラリネット　金　敬　德　朴　潤　洛
同九時〇分　新羅巨里と巫女歌　金　雪　珠　李　翠　珠　長鼓　朴　春　載

あすの番組

二十八日（日曜）

◇第一放送（波長三三五米）▲午後零時五〇分南洲より▲引續き浪花節天野屋利兵衛春日井梅鶯、野球試合實況早大對慶應▲一時二〇分京城野球試合實況▲六時〇分お話況の母校小池長▲六時二五分京城國防義會設立に方りて陸軍少將前田昇▲七時三〇分（A　獨唱）…劇太平記忠臣藏▲九時〇分（B）獨唱北澤榮

◇第二放送（波長四九二米）▲午後〇時五〇分俗謠金一朶紅▲一時二〇分野球試合實況▲四時三〇分講演防共中等學生▲七時二五分講演國史…▲六時〇分ラヂオ…▲七時三〇分放送劇…會々員午後六時半…一〇分…晉律…その他同九時〇分（〇）獨唱

海軍記念日の夕

七時半　東京日比谷公會堂より中繼

當時をしのぶ數々

一、挨拶　海軍協會東京府支部長　香坂　昌康
一、所感　海軍協會長總理大臣　齋藤　實
一、講演　日本海大海戰を顧望して　徳富猪一郎
一、琵琶　東郷大將（長井前泉作詞高峰筑風作曲）　高峰　筑風
一、吹奏樂　海軍軍樂隊
　指揮樂長　内藤　清五
（一）軍歌附行進曲『日本海々戰』（イ）日本海々戰作詞者不明、瀬戸口藤吉作曲（ロ）日本海夜戰作詞者不明、瀬戸口藤吉作曲（二）軍歌附行進曲『東郷元帥』坂西久治作詞作曲（三）軍歌『皇軍の歌』德富猪一郎、佐々木信綱作詞東京音樂學校作曲（四）軍歌行進曲『軍艦』島山啓作詞瀬戸口藤吉作曲
閉會の辭（所感）海軍協會副會長　有吉　忠一
君が代（奏樂）　海軍々樂隊
萬歲三唱

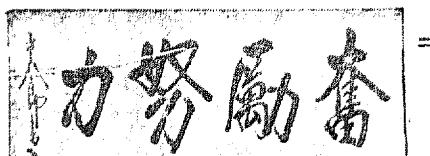

吹奏樂

海軍軍樂隊
指揮樂長　内藤　清五

日本海々戰

田中穂積　編曲

東西古今の海戰史にその類例を見ぬ日本海大海戰の大勝を祝記して元海軍々樂長の田中穂積氏が編曲した大行進曲である。この中には次の二つの有名な海軍々歌が歌はれる。

日本海々戰

作詞者　不明

一、海路一萬五千餘里、萬苦を忍び東洋に、最後の勝敗決せんと、寄せ來し敵こそ健氣なれ
二、時維れ三十八年の、狹霧も深き五月末、敵艦見ゆとの警報に、勇み立ちたる我艦隊
三、早くも根據地後にして、艦隊勢破波を、蹴立て進む日本海、頃しも午後の一時半
四、霧の絕間に見渡せば、敵艦合せて約四十、二列の縱陣作りつゝ對馬の沖にさしかゝる
五、戰機今やと待つ程に、旗艦に揭れる信號は、皇國の興廢此の一戰に在り各員一層奮勵努力せよ
六、千載不朽の命令に、全軍深く感激し、一死奉公此の時と、士氣旺盛に天を衝く
七、第一第二戰隊は、敵の行手を抑へつゝ、其他の戰隊うしろより、敵陣近く迫ひ迫る
八、敵の先頭『スウオロフ』の第一彈を始めとし、彼我の轟も出す砲聲に天地も崩るゝばかりなり
九、水柱白く立ち昇り、爆煙黑く漲りて、戰いよく酣に、兩軍死傷數知れず
一〇、さすがに彼の猛將も、我が

一一、いつしか日は暮れ水雷の、激しき攻擊絕間なく、またも敵の艦隊は、陣形亂れて四分五裂
一二、明くる朝の勇天に、敵を求めて行きければ、鬱陵島のほとりにて、白旗を揭げし艦四隻
一三、劉將こゝに降を乞ひ、主將は我に捕はれて、古今の歴史に例なき、大戰功を收めけり
一四、昔は元軍十四萬、筑紫の海に沈めたる、祖先に勝る忠勇を、示すも君の大御稜威
一五、國の光を加へたる、我が海軍の譽こそ、千代に八千代に變なき朝日と共に輝かめ

『日本海夜戰』

作詞者　不明
瀬戸口藤吉　作曲

一、龍虎互に相搏ちて、海若狂ひ波荒れし、絕大壯觀の日は暮れて月なき宵の海暗し
二、朝より續く艦隊の、激戰見つゝ內躍り、燃え立つ血潮押へ居し水雷艇隊、驅逐隊
三、艇隊開始の命令に、時こそ來れと勇み立ち、山なす怒濤を蹴破りて、早くも迫る敵の艦
四、彼亦などかためらはん、千雷閃く探照燈、轟雷響く砲の音、防戰死力を盡したり
五、されど屈せずたゆたわず、激浪彈雨をかいくゞり、互に競ひ放ちたる、水雷數多命中す
六、撃沈艦は浪に和し、水煙立つと見る程に、數隻の敵艦跡なくも海底深く沈みけり
七、日本海上夜は更けて、四面は未だ暗けれど、大勢茲に定りて、平和の曙光は見え初めぬ
八、謳へや讚へ古の大戰に、一しは花を咲かせつゝ、歴史を飾る諸勇士が、爲世不朽の功績を

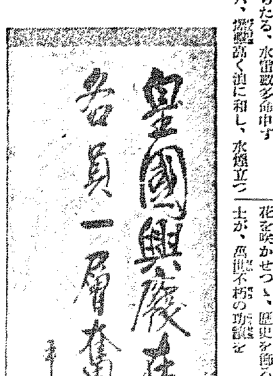

『東郷元帥』　坂西久治・作詞作曲
『皇軍の歌』　德富猪一郎・佐佐木信綱　作詞　東京音樂學校作曲
『軍艦』　島山　啓　作詞　瀬戸口藤吉　作曲

コドモ・ノ・ジカン

午後六時から

見よ、敵は全滅だ

お話―此一戰―　海軍大佐　武富邦茂さん

皆さんも御存じの通り今日は海軍記念日であります。日本國民が忘れてはならない日としなければなりません。日本海の大海戰から本年は二十九年になりますから今年の記念日は二十八回に當ります。こ の戰ひが濟んで見れば恐ろしくもなく却つて喜ばしいことであります……戰爭になるまで夏戰が始まつてその結果が判るまでは實に心配でたまりませんでした。出征した陸軍は連戰連勝し、實に心配でたまりませんでした。陸軍は進戰連勝の東郷大將麾下の滿洲に出征した人も居りましたが、東郷大將の率ゐる我艦隊は敵の第一東洋艦隊を旅順港や南山沖などで大いに打破り日本海支那海の交通を安全にされたのです。それで我陸軍の方でも何の心配もなく滿洲の平野で戰爭が出來たのであります。ロシアだつて東洋艦隊が打つぶされたのを默つてすまされません。新しく艦隊を作つて本國から一萬四千理もやつて來て東郷司令長官が頑張つて居た對馬海峽で全滅の運命となつた『皇國の興廢此の一戰にあり各員一層奮勵努力せよ』の名信號が五月闇れの空に翻つたのはこの時でありました。

×

皆さん今日日本は國際聯盟といふものから出て日本の正しいと思ふ事を一人でやることになりました。日本國民はみな手を握り合つて堅い決心で用意しなければなりません。日本のいくさぶねは外國のものに負けません。これからの海の戰爭は飛行機がなくてはならない空中戰の勝敗が大きな勝敗を持つてゐます。私は何故飛行機の働きが大切であるかをお話いたしたいと思ひます、さうして今日は『海軍記念日』だと覺えてゐるだけでは何にもなりません。

×

東郷大將の心を心としなければなりません。私共は東郷元帥がますます丈夫で居られますやうお祈りすると同時に元帥と共に働かれた勇士の方々の御勳を祝し併せて亡くなられた方々のために御一緒に其の冥福を祈るといたしませう

大海戰を顧望し

德富猪一郎

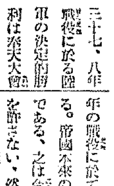

三十七、八年の戰役に於て國の運命を決した戰は奉天大會戰であつたが、海上に於ける決定的勝利は、日本海大海戰であつた露國皇帝もバルチック艦隊に最後の望みを囑してゐたが、その全滅の爲に漸く事の非なるを悟り、講和の已むべからざるを承認した。それほどこの大海戰は三十七、八年の戰役に於て重大なる意義がある。帝國不來の國是は陸守兩本位である、之は今後といへども斷じて易る筈はない、然も歴史的に考ふれば元寇の役に於て海戰は重大なる役目を勤めた。朝鮮役に於ては陸軍大いに振ふも、海軍振はず、その爲に我遠征軍は殆ど窮地に陷らんとした、馬關の戰爭、鹿兒島の戰爭、何れも我に海軍の準備がなかつた爲に、我はたゞ陸上より應戰するの外はなかつた。海軍が我が近世史上に於て大なる役目を勤めたのは明治二十七、八年役以後のことである。然も今後に於ては如何に海軍が重大なる責任を我が帝國の上に持たねばならぬかは我帝國の世界に於ける位置を見れば明かである。帝國は四面環海の國だ。その國防の第一線は海軍であらねばならぬ。のみならず臺灣、朝鮮、南洋諸島と聯絡を保つにも亦海軍を必須とする。それよりも大なる必要は、太平洋の防備である。我等は海を越えて他國を侵略する野心は持たぬ。然し海を越えて我を侵略せんとする野心ある者に對しては十分と云はんよりも、十二分に防備せなければならぬ。此處に我が帝國海軍の重責がある

（以下略）

この感激

語る首相

日本海々戰は敵艦隊を殲滅して海上權を完全に我が手に收めた依つて日露戰役の大局を決した非常に重要な戰であつたことは更めて申す迄もありませぬが就中大切なるは凡そ海を有する國は海を支配する海軍の實力で其運命を決するものであるといふことを如實に示した點でありまして、彼の有名なる『皇國ノ興廢此一戰ニ在リ』との信號も、此の事が能く解つてゐなければ其の意義が本當に徹底しないのであります。而して常時の我が國民に眞劍であありまして、皇國の興廢と帝國海軍との關係を實際に體驗し、國を擧げ己を捐うして海軍を後援し、遂に彼の様な曠古無比の大捷を博せしむるに至つたのであります。此大捷ニ對しては、畏くも勅語を賜りまして『朕ハ汝等ノ忠烈ニ依リ祖宗ノ神靈ニ對フルヲ得ルヲ獲フ』と、いとも畏い御言葉さへ拜し奉り、眞に感激の極でありましたが、この榮譽の一半は、實に國民之をになへりと申しても、決して過言ではありません

凱歌は轟き

琵琶―東郷大將

長井前泉作詞
高峰筑風作曲

高峰筑風氏

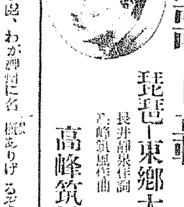

天地の正氣凝る處、わが神州に名將あり、姓は東郷名は平八郎、まだら若き十七歳、薩英戰を初めとし、幾度くゞる硝煙彈雨の中、唯戰鬪に君の爲、國の爲とて身を挺し、鍛てし肋は數知れず、明治の帝の御信任、いとく篤く日露の役、聯合艦隊司令長官として、君命かしこみ海上の、攻防すべて双肩に、荷ひて起ちしぞ雄々しけれ、時は明治三十八年、五月二十七日の曉に、待ちに待ちたるバルチッ艦隊、押し寄せ來るの警報あり、我全艦隊は勇み立ち、旗艦三笠を眞先に、威風堂々出動せり、此日天氣晴朗なれども、浪高く、我艦隊の將士も亦、天に沖する意氣高し

旗艦　三笠の檣頭に、東郷司令長官は、東宮殿下より賜はりし一文字吉房の名劍を握り、寡敵數名を從へつ、悠々迫らず敵艦を、きッと睨んで立つたりし、姿は宛ら神の如く、あたりを拂ふ其威嚴、よしや世界に强烈を、誇れる敵の艦隊も、旣に威服して征伏せる、

概ありけるぞ勇ましき、午後の一時も半ば過ぎ、戰鬪開始は傳へられ、續いて三笠の檣頭に、揚げられたるZ一旗
皇國の興廢此一戰に在り
各員一層奮勵努力せよ！
見るより我軍患はずも、どつとあげたる鬨の聲、迫りに迫る大丈夫が、敵艦撃滅するまでは、祖國に再び見えずとの、一念燃えて火の如し、やがて近づく敵艦は、早やずでに火蓋をきり、しきりにそゝく彈丸に、任せて我は徐々と、T字陣法の陣形をとり、敵の前路をさへぎりて、いざと打ち出す砲火の雨、彼我の前路天を轟ひ、日光暗く風叫び、白龍躍り鱷怒る
互ひ　に劣らぬ激鬪激戰、されど三ときの其後は、大勢既に我に歸し、艦列次第に亂れつゝ、或ひは沈み又は燒け逃ぐるを追て夜に入り、我水雷艇の活躍に、望る朝はあわれにも殘る敵艦ことごとく、つひに降伏なしければ、天地をゆるがす萬歲の、凱歌は轟き渡りけり、時しも靑く空は晴れ、きのふに代る日本海、浪も穩かに治まりて、旭日に輝く軍艦旗
朦朧　四十波間滅英將迷名将、哪呼偉なる哉東郷將軍、星霜既に三十年、いと健やかに今も尚、皇國につくす其至誠、實にも軍史の誇なれや、軍の神と仰げ世の人、國の寶と頌ふべし

映畫と演藝

京城の映畫界に……高まつて來た洋畫熱

◇……府內常設館では邦畫専門の興行成績が、從來の結果から見て好成績を上げて居た關係から今日まで洋畫に對し無關心な態度であつたが、日活メトロ提携で係ひなく洋畫を提供した朝鮮劇場成社、邦人側中央館の興行方針に喜ばれた形で喜樂館が今春より邦畫をすつかり食つて終つた態である。

◇……かく洋畫に重きを置くやうになつて來たのは必ずしも洋畫がファンの吸引力を持つてゐるといふよりも、邦畫の行詰りを意味してゐる顯左であらうと、見る向きが多い

◇……從つて機に敏なるファン吸集策から今日迄府内邦人側に缺げてゐる洋畫専門館として目下浪速館が新築中であるが、今の處之が新築すれば當然新建築への好奇心も手傳ひ、今迄洋畫ファンでなかつた者迄出かける事になり、打撃は地理からいつても一番有利にあるだけでも各館に影響を及ぼすであらう、何それにも越度の大劇場建築も今の處では着手しては居ないが實現すべき機運にあり先づ古い常設館の所謂動小屋としての時代がハッキリさせられるものと豫想される

◇……それと相俟つて洋畫全盛期を豫想され、現狀に置かれてゐる

琵琶と淨瑠璃

旭總氏來城

今夜本町淨瑠璃界の名手法被山西旭總師は今回乃大阪淨瑠璃として淸洲に顯の途入城を機とし、朝鮮文藝社主催の下に二十七日午後七時より本町三丁目俱樂部において琵琶と淨瑠璃の會を催す、當夜は旭總師の獨演になる淨瑠璃入大衆曲の國語琵琶『血染の日章旗』外十數氏の出演がある

負けぬ氣の宣傳戰が漸次亂戰的に大衆を魅了しようと云ふ計畫からかコロムビアではジャズバンドを編成し踊子二、三人をも加へて猛練習新々鮮內を一巡しようと云ふ

◇

朝鮮蓄音機レコードと云ふ點から宥々と地歩を占めて來たポリドールでは先づ來月二日の新譜と舞踊發表を行ひ鮮內の點樂を與くに懸命の有樣である

◇

常設館が、配給映畫以外の映畫を取り寄せてやれ何々會主催等と云ふ事で常設館興行をやるのはチト珍案過る

東亞俱樂部では今日から寶塚キネマの『隱密傀儡師』外同光三郎主演にブアーストナショナル社の『ブレナー博士』河合映畫の『薊を踏む女』を上映する

新刊紹介

●自家用食料品の製法　中島靜夫著、自家用食料品の製法や自力更生の一手段としても必要なことである、本書は農家で最も容易に手に入る原料を以て出來る食料品三十五種の製法を詳述したものである、東京神田小川町三、泰文館（價二十錢）

京日俳壇

臼田亞浪　撰

雜詠（一）

島の巣に口を嘴んで子は町へ　京城　林正德
尖塵を漉る灯や春の泥よかめ
子の毛の玉ばん〳〵はずむ夕雲雀　京城　林　正　德
木の芽だつ山むきあて暮れゆとり　京城　岡崎　劍京
春後き湾の漢火や風よこし

雉子の聲それきり朝の山かすむ　京城　村木　吾洋
夕の塔かすめる手へに鶯聲る
花に沈む鐘の響きや空とうく　京城　三浦　白陽
春の日や巣ごもる鶴の頭の動き
春月あたゝか玩具持つ子の背に　京城　紺德　一骨
此處其處と早蕨に路走らせて
枕邊に初雛かざりやる母を　京城　高峴　金國　和
揺られゆられボプラの枝のみ楽し

翼なき鳥【12】

川路柳虹　作
岩本正二　書

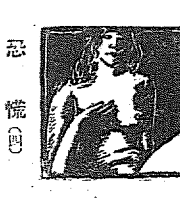

恐慌（四）

麗子は父の死以來づうつと睡眠不足が續いて妙に氣が焦だゝしい日がつゞいた。お葬式も濟みお待あげもすんで、香典のお返しをするので風呂敷を買ひに母と三越にゆくといふ日にも、何だか朝から頭が重くて起きられなかつた。
『やつぱし疲れが出たんだね』父さんに頼んで一緒に行つて貰ふからあなたは寢んでいらつしやい』
母はさう言つて直行と二人で出て行つた。直行も永く役所を休んだのであともう一日か二日で東京を引き揚げるつもりでゐた。
二人が出て行つた後でも麗子は

かさが好きだつた。四疊半の小さな自分の居間一ぱいに敷きつめられた床のなかで眠るともなくぼんやりしてゐた。障子ごしに晒かな外の光りが感ぜられた。彼女は時夕讀み捨てた枕元の雜誌の頁などめくつて見てゐたがそれもものうく床のうへに起き上つたまゝ障子を開けて見た。自分の居間から見る庭は小さな片隅の八ッ手や槇の植はつた一隅に過ぎないが隣越しに隣家の梅はまつ白に咲いてその後に美しい蒼空がひらけてゐる。小鳥が枝でチチと囀つてゐる。
――外はこんなに明るいんだ。やつぱし春がきたんだ。と思はず彼女は戀しくなつた。少し頭の重い

のを我慢して彼女は起き上つて窓の外を眺めてゐた。
『もうお眼覺めになりましたか』
廊下に足音がしたと思つたら女中が襖をあけて入つてきた。
『何だか氣もちが惡かつたので寢坊してゐたのよ。もう起きませうね』
『あの御手紙が參つてをります』
女中は四角い西洋封筒を彼女に渡した。彼女はそれが封筒の形ですぐ誰からとわかつた。
『ありがたう』
女中が出て行つたあとで彼女はすぐ封を切つた。それは平井からの手紙であつた。

――先日は失禮しました。まだ色々御取り込みのことゝ存じます。さぞお疲れになつておいでのことゝお察しいたします。實は僕今度深く決心したことがありまず。或はこゝで當分御目にかゝれなくなるかも知れません。手紙では詳しく申上げられませんからぜひ御目にかゝつてお話したく思ひます。明後日（二十三日）の午後三時迄に新宿のいつもの所へ來て頂けたら幸ひです。

麗子様　良雄

文面は簡單にそれだけであつた。が、彼女はその青いレターペーパーを何度も手でひねくつて見た。そして『今度深く決心したことがあります』といふ文句のところをじつと見つめた。
彼女にはそれが凡そ何であるか察しられた。何度も何度もその同じ文句のところへ眼を落してゐるとき、彼女は知らず知らず熱い涙が頰に流れてきた。
『やつぱしさうかしら』――彼女は獅子宮のやうに呟いたがすぐ机の側へきてペンを持ち上げて手紙をかき出した。一行かき二行かきながら彼女は焦々する氣を止めることが出來なかつた。彼女はレターペーパーを引き裂いた。
――お手紙拜見しました。間違ひなく二時迄に參ります
良雄様　麗子
やつと書いた。そして封筒に入れてすぐ上書をした。それから平井からきた手紙はびり〳〵と細かに破つて丸めた。彼女はそれを屑籠に投げ入れると何だかホッとしたやうな氣持ちになつた。
この時玄關の鈴がヂンヂン鳴つた。

將棋新手合（二）

於東京市日本橋區蠣殼町二ノ十四　溝呂木將棋所

平手
先手　▲六段　飯塚勘一郎（東京）
　　　△六段　平野　信助（東京）

（圖は五四步迄の局面）

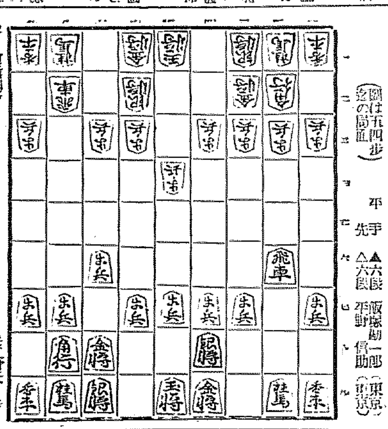

△平野氏　步

◇五六步▼
▲四一玉　△六九玉　▲五三銀　△五七銀　▲七四步
△三六步　▲三四步　△五八金　▲六四銀　△六六步　▲七五步
△六五步　▲同　銀　△二五飛　▲三五步　△同　飛　▲七六銀

（溝呂木七段講評）（先手）敵の角道が開いてないから、別に急く必要はないが敵銀の進出に對抗する含みで、五六步と應ずるのは至當である。
（後手）三四步と角道を突くのは至當である。
（先手）六六步と角道を留めるのは、敵銀の捌きを牽制する含みで策戰の分岐點である。
（後手）七五步と突くのは、銀の捌きを圖る意味である。
（先手）六五步と突き、敵銀を攻めるのは當然である。
（後手）三五步と輕く突き雖てるのは良い手である、が玄は此の步を突かず七四銀、七五步、三三桂と指す方が優つてゐる。

演藝案内

京龍館

廿七日より大奉仕料金にて東西二大喜劇を提供ニコ〳〵正遊間を開催
一、廿三日パラマウント超特作　腕笑映畫
クライド・ブラックマン氏監督　ハロルド・ロイド氏主演
パーバラ・ケント嬢助演
腕笑の渦・腕懐の波！ロイドの凱ち大笑
▲『帝國キネマ現代劇』

危險大歡迎

全十卷

霧の港サンフランシスコ行の黑街支那人街を背景として跳梁する惡漢を捕縛せんと快漢ハロルドが化けて搜査の大飛躍！彼獨自の脫線行進曲を告ぐる腹帶に腸らせよう

ロイドの新世帶

ロイド獨得珍味輕快大爆笑篇

東亞俱樂部

寶塚キネマ　二十七日封切
『京城キネマ提供』
ファースト・ナショナル社特作
マイクル・カーティズ氏監督
宿命のメスに禍されて
遠き大に何だれに歸り來る
一農夫にも再びめぐりし春と共に愛しき人の愛に育まるゝ

宿命のメスに禍されて暗き涙に一士に遠き大にも歸りし

朝日座

一、艶容女舞衣酒屋ノ場
一、朝鮮難波戰記
一、叶島夢泡雪奈良丸曲目
大歌舞伎一座
第十の替り狂言
花柳春幸
市川眠笑
中村雁衞門
京城出
初日二日目共昌大入り大盛況を呈し何れも蒙に新題を御覧下されし御客様一同に御禮申上げますこれも偏に皆々樣の御引立の賜物と厚く御禮申上ます
入場料　特等……一圓（…）
　　　　外國人……七十錢
　　　　小人……十錢
毎夕正六時開幕

中央館

マキノキネマ
二十三日特別公開
密風新線の映畫名選の俳優シーズンに放つ東京明寶撮影所作品
一、安兵衞
花婿の卷
初夏のお好み

極樂特急　十二卷
ケイ・フランシス
ハーバート・マーシャル
チヤーリイ・ラッグルス
エドワード・エヴァレット・ホートン

原名「娯樂の惱み」
パラマウント社特作全發聲版
爆笑！快笑！狂笑！無比の大喜劇
例によつて、男の女エニス、桃色ありません、何を盗つて居る人物に陥つた女、手に入れに失戀のやうな若い役者で自慢の怪盗の如何に、ドンな映畫か……

喜樂館

日活直營
本五九七
大江戸評判記
片岡左衞門　市川花紅　…
原作・山中貞雄
春と娘
杳掛時次郎
北滿の偵察
源太時雨
母

大正館

日本版
メトロ・ゴールドウイン超特作全發聲
イリアムジョンストン氏主演
ドロシー・ピーターソン孃助演
僕の武勇傳
大岡政談第三話
松竹キネマ京都下加茂特作時代劇

京城演藝館

毎夕六時開演
中將智宇一行
中將隆守師

仁川汽船株式會社
仁川港町二丁目
電話五一番（代表）

阪神商船株式會社
威海衞、芝罘、大連行
利通號
共同丸
長山丸
野口商會
代理店　電話一四番・一七三番